



DIARIO OFICIAL DEL BICENTENARIO

El Peruano

FUNDADO EL 22 DE OCTUBRE DE 1825 POR EL LIBERTADOR SIMÓN BOLÍVAR

"AÑO DE LA UNIVERSALIZACIÓN DE LA SALUD"

Martes 3 de marzo de 2020

NORMAS LEGALES



Ministerio de Transportes y Comunicaciones

BALOTARIO DE PREGUNTAS PARA LA EVALUACIÓN DE CONOCIMIENTOS A POSTULANTES A UNA LICENCIA DE CONDUCIR DE LA CLASE B CATEGORÍAS II-A, II-B Y II-C

Resolución Directoral N° 004-2020-MTC/18

SEPARATA ESPECIAL



RESOLUCIÓN DIRECTORAL
N° 004-2020-MTC/18

Lima, 25 de febrero de 2020

CONSIDERANDO:

Que, el artículo 3 de la Ley N° 27181, Ley General de Transporte y Tránsito Terrestre, establece que la acción estatal en materia de transporte y tránsito terrestre se orienta a la satisfacción de las necesidades de los usuarios y al resguardo de sus condiciones de seguridad y salud, así como a la protección del ambiente y la comunidad en su conjunto;

Que, mediante Decreto Supremo N° 007-2016-MTC, se aprobó el Reglamento Nacional del Sistema de Emisión de Licencias de Conducir, en adelante el Reglamento de Licencias, el cual tiene por objeto, entre otros, establecer las disposiciones que regulan la gestión integrada, estandarizada y homogénea del sistema de emisión de licencias de conducir vehículos de transporte terrestre; así como regular los requisitos y procedimientos para la obtención, duplicado, canje, recategorización, revalidación y cancelación de licencias de conducir;

Que, de acuerdo al Reglamento de Licencias, constituye una de las fases del proceso de otorgamiento de licencias de conducir, la evaluación de conocimientos y de habilidades en la conducción del postulante;

Que, en tal sentido, el artículo 85 del Reglamento de Licencias establece que cada postulante rendirá una evaluación de conocimientos que constará de cuarenta (40) preguntas, las cuales serán seleccionadas aleatoriamente en forma digital de un balotario de preguntas, que será permanentemente actualizado por el órgano o unidad orgánica competente del Ministerio de Transportes y Comunicaciones;

Que, en consecuencia, resulta necesario aprobar el balotario de preguntas, para las evaluaciones de conocimientos para el otorgamiento de las licencias de conducir de la clase B;

De conformidad con la Ley General de Transporte Terrestre, Ley N° 27181; el Reglamento Nacional del Sistema de Emisión de Licencias de Conducir, aprobado por Decreto Supremo N° 007-2016-MTC; y el Texto Integrado del Reglamento de Organización y Funciones del Ministerio de Transportes y Comunicaciones, aprobado por Resolución Ministerial N° 959-2019-MTC/01;

SE RESUELVE:

Artículo 1.- Aprobar el Balotario de preguntas para la evaluación de conocimientos

Apruébase, el balotario de preguntas para la evaluación de conocimientos a postulantes a una licencia de conducir de la clase B categorías II-a y II-b; así como el balotario de preguntas para la evaluación de conocimientos a postulantes a una licencia de conducir de la clase B categoría II-c; los mismos que, como Anexos I y II, respectivamente, forman parte de la presente Resolución Directoral y serán de aplicación a nivel nacional.

Artículo 2.- Publicación

Dispóngase la publicación de la presente Resolución Directoral en el diario oficial "El Peruano", y en el portal web institucional del Ministerio de Transportes y Comunicaciones (www.gob.pe/mtc)

Regístrese, comuníquese y publíquese.

FERNANDO HUGO CERNA CHORRES
Director General de Políticas y Regulación
en Transporte Multimodal

ANEXO I

BALOTARIO DE PREGUNTAS PARA LA EVALUACIÓN DE CONOCIMIENTOS A POSTULANTES A UNA LICENCIA DE CONDUCIR DE LA CLASE B, CATEGORÍA II-a y II-b

1.- Respetto de los dispositivos de control o regulación del tránsito:

- a) Solo los peatones están obligados a su obediencia.
- b) Los conductores y los peatones están obligados a su obediencia, salvo instrucción de la Policía Nacional del Perú asignada al tránsito que indique lo contrario.
- c) Solo los conductores están obligados a su obediencia.
- d) Los conductores están obligados a su obediencia, aun cuando la Policía Nacional del Perú asignada al tránsito pueda indicar lo contrario.

Respuesta: b

2.- La señal vertical reglamentaria R-6 “prohibido voltear a la izquierda”, significa que:

- a) Está prohibido voltear a la izquierda y, por lo tanto también está prohibido el giro en U.
- b) Está prohibido voltear a la izquierda, sin embargo, está permitido el giro en U.
- c) El único sentido de desplazamiento es continuar de frente.
- d) Ninguna de las alternativas es correcta.

Respuesta: a

3.- La señal vertical reglamentaria R-3 significa que:



- a) Nos acercamos a una zona restringida al tránsito.
- b) Está permitido adelantar vehículos.
- c) El único sentido de desplazamiento es continuar de frente.
- d) Ninguna de las alternativas es correcta.

Respuesta: c

4.- En las vías, las marcas en el pavimento que son del tipo central discontinua y de color amarillo significan que:

- a) Está permitido cruzar al otro carril para el adelantamiento vehicular, si es que es seguro hacerlo.
- b) No está permitido cruzar al otro carril para el adelantamiento vehicular.
- c) Se está reduciendo el ancho de la calzada de la vía por donde se circula.
- d) Se está frente a un lugar de cruce peatonal.

Respuesta: a

5.- El color ámbar o amarillo del semáforo significa que:

- a) Los vehículos deben avanzar.
- b) Los vehículos deben detenerse.
- c) Los vehículos deben acelerar la marcha.
- d) Los vehículos deben detenerse antes de ingresar a la intersección si su velocidad y ubicación lo permiten; de lo contrario, deberán cruzar y despejar la intersección.

Respuesta: d

6.- Los colores del semáforo tienen el siguiente significado: rojo: ____; ámbar o amarillo: ____; verde: ____.

- a) Detención - prevención - paso.
- b) Detención - paso con prevención - circulación rápida.
- c) Disminución de la velocidad - prevención - paso rápido.
- d) Ninguna de las alternativas es correcta.

Respuesta: a

7.- ¿Qué indica una flecha verde en un semáforo vehicular?

- a) Se puede continuar con precaución únicamente en la dirección de la flecha y desde el carril que esta flecha controla.
- b) No está permitida la circulación en el sentido que indica la flecha.
- c) Se debe respetar únicamente la luz circular.
- d) Ninguna de las alternativas es correcta.

Respuesta: a



8.- La siguiente señal vertical reglamentaria R-53:



- a) Prohíbe estacionar.
- b) Prohíbe al conductor detener el vehículo dentro del área de la intersección.
- c) Prohíbe la carga y descarga.
- d) Prohíbe la circulación de vehículos motorizados.

Respuesta: b

9.- Si llega a una intersección y visualiza el semáforo con una flecha roja hacia la izquierda y la luz circular verde prendidas al mismo tiempo, la acción correcta es:

- a) Avanzar en cualquier sentido, ya que la luz circular está en verde.
- b) Avanzar, pero el giro a la izquierda está prohibido por la flecha roja.
- c) Avanzar únicamente hacia la izquierda, pues continuar de frente está prohibido.
- d) Ninguna de las alternativas es correcta.

Respuesta: b

10.- Si llega a una intersección donde el semáforo muestra una luz intermitente, qué afirmación es correcta:

- a) Si la luz intermitente es roja, ésta es equivalente a un "CEDA EL PASO".
- b) Si la luz intermitente es ámbar, tiene preferencia, debiendo reducir la velocidad y continuar con precaución.
- c) Si la luz intermitente es verde, ésta es equivalente a un "PARE".
- d) Ninguna de las alternativas es correcta.

Respuesta: b

11.- ¿La luz intermitente roja es igual que una señal de PARE?

- a) Verdad.
- b) Es verdad siempre y cuando también se encuentre un Policía de Tránsito indicando la señal de Pare.
- c) Falso.
- d) Ninguna de las alternativas es correcta.

Respuesta: a

12.- Al aproximarse a una intersección con giro permitido a la izquierda, la conducta correcta es:

- a) Girar desde cualquier carril.
- b) Colocarse en el carril derecho, luego girar con precaución.
- c) Colocarse en el carril más despejado de tráfico, luego girar con precaución.
- d) Hacer la señal de volteo a la izquierda con las luces direccionales, ubicar con antelación el vehículo en el carril de circulación de la izquierda y girar con precaución.

Respuesta: d

13.- Al cambiar de carril en una vía de un solo sentido con múltiples carriles, ¿cuál es la conducta correcta?

- a) Se deben encender las luces direccionales primero, buscar una brecha y realizar el cambio de carril con precaución.
- b) Se debe encontrar una brecha, luego cambiar de carril con precaución; no es necesario el uso de luces direccionales para cambios de carril.
- c) Se debe advertir utilizando el claxon, identificar una brecha y realizar el cambio de carril con precaución.
- d) Está prohibido el cambio de carril en vías de un solo sentido.

Respuesta: a

14.- Respecto a los cruces a nivel con vías férreas, señale la afirmación correcta:

- a) Los vehículos que transitan por la vía férrea tienen preferencia de paso sobre los que transitan por la vía que la cruza.
- b) Los vehículos que transitan por la vía que cruza la línea férrea tienen preferencia de paso sobre los que transitan por la vía férrea.
- c) El vehículo que llegue primero tiene preferencia.
- d) Tiene preferencia el conductor que viene por la derecha del otro.

Respuesta: a

15.- Ante la señal de color rojo del semáforo y la indicación de continuar la marcha del efectivo de la Policía Nacional del Perú asignado al control del tránsito, corresponde:



- a) Detenerse hasta que cambie a luz verde.
- b) Continuar la marcha.
- c) Estar prevenido.
- d) Ninguna de las alternativas es correcta.

Respuesta: b

16.- Está prohibido estacionar un vehículo:

- a) En las curvas.
- b) Dentro de una intersección.
- c) Frente a la entrada de garajes y de recintos militares o policiales.
- d) Todas las alternativas son correctas.

Respuesta: d

17.- La siguiente señal vertical reglamentaria (R-29):



- a) Prohíbe el uso de la bocina en vías urbanas.
- b) Prohíbe el uso de la bocina en carreteras.
- c) Prohíbe el uso de la bocina.
- d) Prohíbe hacer ruido.

Respuesta: c

18.- Se le impondrá el pago de una multa y no podrá obtener la licencia de conducir por 3 años a la persona que:

- a) Conduzca un vehículo automotor sin tener licencia de conducir.
- b) Conduzca un vehículo que no cuente con el equipamiento para brindar una máxima comodidad a sus ocupantes.
- c) Conduzca un vehículo sin contar con el SOAT.
- d) a y c son correctas

Respuesta: a

19.- En el supuesto que se encuentre manejando y un vehículo que tiene la intención de sobrepasarlo o adelantarlo lo alcance, ¿qué debería hacer usted?

- a) Debe aumentar la velocidad para no dejar que el otro vehículo lo pase.
- b) No debe aumentar la velocidad hasta que el vehículo lo sobrepase.
- c) Debe disminuir drásticamente la velocidad de su vehículo.
- d) Debe detener su vehículo.

Respuesta: b

20.- ¿Cuál de las siguientes afirmaciones es correcta?

- a) El conductor debe respetar los límites máximos y mínimos de velocidad establecidos.
- b) El conductor debe respetar únicamente los límites máximos de velocidad, pues no existen límites mínimos.
- c) El conductor puede conducir a la velocidad que desee, siempre que lo haga de manera prudente.
- d) Ninguna de las alternativas es correcta.

Respuesta: a

21.- En la circulación vehicular, es correcto afirmar que:

- a) Los vehículos deben circular sobre líneas continuas delimitadoras de carriles, ante la congestión vehicular.
- b) Los vehículos pueden circular sobre líneas continuas delimitadoras de carriles, ante la congestión vehicular.
- c) Los vehículos deben circular dentro de las líneas de carril, salvo cuando se realicen las maniobras que indica el Reglamento Nacional de Tránsito.
- d) Ninguna de las alternativas es correcta.

Respuesta: c

22.- En caso de accidentes, el SOAT cubre los daños que sufren:

- a) Solo los ocupantes del vehículo.
- b) Los ocupantes y terceros no ocupantes del vehículo.
- c) Solo terceros afectados.
- d) Solo el conductor del vehículo.

Respuesta: b



23.- ¿Cuál de los siguientes seguros es exigible para conducir un vehículo automotor?

- a) Cualquier tipo de seguro de accidentes personales que comercialicen las empresas de seguro.
- b) Cualquier tipo de seguro vehicular, siempre que cubra a los ocupantes del vehículo y terceros afectados por un accidente de tránsito.
- c) El Seguro Obligatorio de Accidentes de Tránsito - SOAT.
- d) No es obligatorio contar con un seguro.

Respuesta: c

24.- Cuándo es obligatorio darle preferencia de paso a un vehículo de emergencia o vehículo oficial:

- a) Cuando emita señales visibles.
- b) Cuando emita señales audibles.
- c) Cuando emita señales audibles y visibles.
- d) Ninguna de las alternativas es correcta.

Respuesta: c

25.- Si por el carril por donde está conduciendo se aproxima a un vehículo de transporte escolar que se encuentra detenido, recogiendo o dejando escolares ¿Qué debe hacer?

- a) Detener el vehículo y no continuar la marcha hasta que haya culminado el ascenso o descenso de los escolares.
- b) Adelantar por el lado izquierdo, pero con precaución.
- c) Tocar el claxon para alertar que está pasando.
- d) Adelantar muy despacio.

Respuesta: a

26.- ¿Qué significa un triángulo rojo de seguridad colocado en la calzada?

- a) La presencia de un vehículo inmovilizado en la vía pública por alguna circunstancia.
- b) Zona de obras por reparación en la calzada.
- c) Que el vehículo que lo enfrenta debe detenerse.
- d) a y c son correctas.

Respuesta: a

27.- ¿En la conducción vehicular, existe excepción a la obligación de conservar la distancia obligatoria entre vehículos?

- a) Si existe, y es para los cortejos fúnebres, convoyes militares y policiales y caravanas autorizadas.
- b) No existe ninguna excepción.
- c) Si existe, y es para el caso de congestión vehicular.
- d) La norma no regula la obligación de conservar una distancia obligatoria entre vehículos.

Respuesta: a

28.- En intersecciones que no tienen señales de Pare, Ceda el Paso o Semáforo, ¿las vías de doble sentido tienen prioridad de paso respecto a las vías de un solo sentido de igual clasificación?

- a) No.
- b) Sí.
- c) Depende de la intersección.
- d) No se encuentra regulado en el reglamento.

Respuesta: b

29.- Si usted se aproxima a una señal de PARE colocada verticalmente o pintada en la vía, la acción correcta es:

- a) Disminuir su velocidad y cederle el paso a los vehículos que circulan por la transversal.
- b) Disminuir su velocidad y pasar con cuidado.
- c) Sobre parar y pasar rápidamente.
- d) Parar por completo, ceder el paso a los usuarios que tengan preferencia y luego continuar con precaución.

Respuesta: d

30.- ¿Cuál es la diferencia entre las señales P-2A y P-1A?





- a) No hay diferencia, se usan indistintamente.
- b) La señal P-2A se utiliza en situaciones de mayor riesgo.
- c) La señal P-1A advierte la presencia de curva pronunciada a la derecha mientras que la P-2A advierte la presencia de curva suave a la derecha.
- d) La señal P-2A advierte la presencia de curva pronunciada a la derecha mientras que la P-1A advierte la presencia de curva suave a la derecha.

Respuesta: c

31.- ¿Qué indica la señal R-30F?

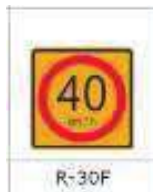

- a) Tener precaución con vehículos lentos.
- b) Regula la velocidad máxima permitida en curvas.
- c) Regula la velocidad máxima en zonas rurales.
- d) No se encuentra regulada en la norma.

Respuesta: b

32.- ¿Que indica la siguiente señal R-23?



- a) Prohibida la circulación de motocicletas.
- b) No estacionar motocicletas.
- c) a) y b) son correctas.
- d) No se encuentra regulada en la norma.

Respuesta: a

33.- Si dos vehículos se aproximan simultáneamente a una intersección no regulada (sin señalización) procedentes de vías diferentes, ¿quién tiene preferencia de paso?



- a) Cualquiera de los dos.
- b) El que se aproxime por la derecha del otro.
- c) El que se aproxime por la izquierda del otro.
- d) El que haga sonar la bocina primero.

Respuesta: b

34.- En una intersección no regulada (sin señalización) tiene preferencia de paso:

- a) El vehículo que ingresó primero a la intersección.
- b) El vehículo que haga sonar la bocina primero.
- c) El vehículo que haga cambio de luces primero.
- d) Cualquier vehículo.

Respuesta: a

35.- En una rotonda, tiene prioridad de paso el vehículo que:

- a) Quiere ingresar a la rotonda.
- b) Circula por ella.
- c) Acelera primero.
- d) Hace sonar la bocina.

Respuesta: b



36.- El sobrepaso o adelantamiento de un vehículo en movimiento se efectúa, salvo excepciones, por la _____ retornando el vehículo después de la maniobra a su carril original.

- a) Derecha.
- b) Izquierda.
- c) Berma.
- d) Por la derecha o izquierda.

Respuesta: b

37.- Si un conductor está tomando medicamentos y por ello siente sueño ¿qué debe hacer?

- a) Manejar normalmente.
- b) Manejar despacio.
- c) Abstenerse de manejar.
- d) Manejar con un copiloto

Respuesta: c

38.- Son documentos que deben portarse obligatoriamente, durante la conducción del vehículo, y exhibirse cuando la autoridad competente lo solicite:

- a) Documento de identidad, SOAT vigente (puede ser virtual) y tarjeta de identificación vehicular.
- b) Certificado de Inspección Técnica Vehicular y contrato de compraventa del vehículo.
- c) Contrato de compraventa del vehículo.
- d) Todas las alternativas son correctas.

Respuesta: a

39.- La siguiente señal indica:



- a) Que solo las motocicletas tienen preferencia de paso en la vía o carril.
- b) Que solo las motocicletas pueden circular por la vía o carril.
- c) Que las motocicletas pueden compartir la vía o carril con otro vehículo.
- d) Ninguna de las alternativas es correcta.

Respuesta: b

40.- Al cambiar de dirección, un conductor debe:

- a) Señalizar toda la maniobra hasta su culminación.
- b) Cambiar de dirección y luego señalizar.
- c) No existe ninguna obligación.
- d) Ninguna de las alternativas es correcta.

Respuesta: a

41.- ¿Está permitido conducir un vehículo con el motor en punto neutro?

- a) Sí, pero solo si está bajando una pendiente.
- b) No, está prohibido.
- c) Sí, en caso de que el conductor no sea novato.
- d) No se encuentra regulado en la norma.

Respuesta: b

42.- Si la licencia de conducir no se encuentra vigente, los vehículos que autoriza a conducir dicha licencia:

- a) No podrán ser conducidos.
- b) Podrán ser conducidos únicamente en zonas urbanas.
- c) Podrán ser conducidos hasta por 90 días posteriores a la pérdida de vigencia de la licencia.
- d) Podrán ser conducidos con normalidad hasta que renueve su licencia.

Respuesta: a

43.- De acuerdo con el sistema de control de licencias de conducir por puntos:

- a) Determinadas infracciones suman puntos.
- b) Una infracción puede sumar o disminuir puntos, a elección del infractor.
- c) Determinadas infracciones restan puntos.



- d) Ninguna de las alternativas es correcta.

Respuesta: a

44.- ¿Cuál es la consecuencia de acumular 100 puntos en la licencia de conducir en un período de 24 meses?

- a) Suspensión de licencia de conducir.
- b) Anulación de la Placa Única Nacional de Rodaje.
- c) Inhabilitación definitiva para obtener una licencia de conducir.
- d) Internamiento vehicular.

Respuesta: a

45.- Se entiende por carril a la:

- a) Parte de la vía destinada a la circulación de peatones.
- b) Parte de la calzada destinada al tránsito de una fila de vehículos.
- c) Vía rural destinada a la circulación de peatones y animales.
- d) Todas las alternativas son correctas.

Respuesta: b

46.- Se entiende por línea de parada a:

- a) La línea transversal marcada en la calzada antes de la intersección, que indica al conductor el límite para detener el vehículo.
- b) Las líneas que se encuentran en los lugares del estacionamiento.
- c) El lugar utilizado para embarcar y desembarcar pasajeros.
- d) Todas las alternativas son correctas.

Respuesta: a

47.- La siguiente señal vertical reglamentaria P-17A, indica:



- a) Reducción de la calzada al lado derecho.
- b) Reducción de la calzada al lado izquierdo.
- c) Reducción de la calzada en ambos lados.
- d) Ensanchamiento de la calzada en ambos lados.

Respuesta: c

48.- En caso de encontrar marcación de doble línea amarilla compuesta por un trazo continuo y otro trazo discontinuo en una vía de doble sentido, ¿qué se debe hacer?

- a) Se puede adelantar en ambos sentidos.
- b) No está permitido adelantar en ningún sentido.
- c) Respetar la línea que está de su lado (si es continua, no adelantar; si es discontinua, está permitido adelantar).
- d) Respetar la línea que está de su lado (si es discontinua, no adelantar; si es continua, está permitido adelantar)

Respuesta: c

49.- Se define como zona rígida al:

- a) Área donde se prohíbe la circulación de vehículos.
- b) Área donde se prohíbe la circulación de peatones.
- c) Área de la vía en la que se prohíbe el estacionamiento de vehículos.
- d) Todas las alternativas son correctas.

Respuesta: c

50.- La posición de frente o de espaldas ejecutada por el efectivo de la Policía Nacional del Perú asignado al control de tránsito significa:

- a) Obligación de detenerse de quien así lo enfrente.
- b) Continuar la marcha por el carril izquierdo de la calzada.
- c) Continuar la marcha.
- d) Ninguna de las alternativas es correcta.

Respuesta: a

51.- Siempre que no exista una señal de límite de velocidad, en zonas urbanas el límite máximo de velocidad en calles y jirones es de:



- a) 30km/h.
- b) 40 km/h.
- c) 60 km/h.
- d) 80 km/h

Respuesta: b

52.- Siempre que no exista una señal de límite de velocidad, en zonas urbanas el límite máximo de velocidad en avenidas es de:

- a) 30km/h.
- b) 40 km/h.
- c) 60 km/h.
- d) 80 km/h.

Respuesta: c

53.- Siempre que no exista una señal de límite de velocidad en zonas urbanas, el límite máximo de velocidad en zona escolar es de:

- a) 20km/h.
- b) 30 km/h.
- c) 35 km/h.
- d) 50 km/h.

Respuesta: b

54.- Siempre que no exista una señal de límite de velocidad en carreteras, el límite máximo de velocidad para automóviles, camionetas y motocicletas es de:

- a) 80 km/h.
- b) 90 km/h.
- c) 100 km/h.
- d) 110 km/h.

Respuesta: c

55.- Siempre que no exista una señal de límite de velocidad en carreteras, el límite máximo de velocidad es de:

- a) 80 km/h. para automóviles
- b) 90 km/h. para camionetas
- c) 70 km/h. para motocicletas
- d) 100 km/h. para automóviles, camionetas y motocicletas.

Respuesta: d

56.- Siempre que no exista una señal de límite de velocidad mínima, el límite mínimo de velocidad en zona urbana y en carreteras es de:

- a) 30km/h.
- b) La mitad de la velocidad máxima establecida para cada tipo de vía.
- c) 20 km/h.
- d) 15 km/h.

Respuesta: b

57.- ¿Cuál es la sanción por conducir con presencia de alcohol en la sangre en proporción mayor a lo previsto en el Código Penal, o bajo los efectos de estupefacientes, narcóticos y/o alucinógenos comprobado con el examen respectivo, o por negarse al mismo y que haya participado en un accidente de tránsito?

- a) Multa.
- b) Cancelación de licencia de conducir.
- c) Suspensión de la licencia de conducir.
- d) Multa, cancelación de la licencia de conducir e inhabilitación definitiva para obtener una licencia de conducir.

Respuesta: d

58.- ¿Cuál es la sanción si en un operativo de alcoholemia usted es intervenido y se comprueba que ha consumido alcohol por encima del límite legal, o está conduciendo bajo los efectos de estupefacientes, narcóticos y/o alucinógenos comprobada con el examen respectivo?

- a) Una multa
- b) La suspensión de la licencia de conducir.
- c) Multa y suspensión de la licencia de conducir por 3 años.
- d) Ninguna de las alternativas es correcta.

Respuesta: c

59.- La frecuencia de la inspección técnica de una moto (categoría L3) y de un sidecar (categoría L4) es:



- a) Cada medio año.
- b) Cada año.
- c) Cada dos años.
- d) Cada tres años.

Respuesta: b

60.- ¿Cuál es el plazo de vigencia del SOAT?

- a) 1 año.
- b) 6 meses.
- c) 4 años.
- d) 2 años.

Respuesta: a

61.- Si ocurre un accidente de tránsito, ¿qué obligación tiene el conductor, el propietario del vehículo o el prestador del servicio de transporte?

- a) Dar aviso a los bomberos.
- b) Dar aviso solo a la compañía de seguros.
- c) Dar aviso a la compañía de seguros y dejar constancia en la delegación de la Policía Nacional del Perú más cercana.
- d) Dar aviso únicamente a la Policía Nacional del Perú.

Respuesta: c

62.- Si una licencia de conducir consiga alguna restricción, es correcto afirmar que:

- a) Dicha restricción es meramente informativa.
- b) Es una obligación cumplir con la restricción.
- c) Incumplir la restricción no genera un riesgo para la seguridad vial.
- d) Ninguna de las alternativas es correcta.

Respuesta: b

63.- La señal preventiva P-33A, significa:



- a) Señal de curva sinuosa.
- b) Señal de proximidad a un badén.
- c) Señal de proximidad de un reductor de velocidad tipo resalto.
- d) Ninguna de las alternativas es correcta.

Respuesta: c

64.- ¿Está permitido usar la bocina de su vehículo para advertir al conductor del vehículo que circula delante, que será adelantado?

- a) Sí, siempre y cuando el sonido no sea estridente.
- b) Sí, salvo prohibición expresa mediante la correspondiente señal.
- c) No, está prohibido.
- d) Ninguna de las alternativas es correcta.

Respuesta: c

65.- Si observa que se aproxima una ambulancia sin las luces especiales encendidas y sin sirena, es correcto afirmar que:

- a) No estamos obligados a darle preferencia de paso.
- b) Estamos obligados a darle prioridad de paso por ser una ambulancia.
- c) Está informando que está en servicio de urgencia.
- d) Ninguna de las alternativas es correcta.

Respuesta: a

66.- Si se encuentra en una intersección y se enciende la luz verde del semáforo y observa que en la calle transversal hay vehículos o personas despejando la intersección, ¿qué debe hacer?

- a) No iniciar la marcha hasta que el vehículo o las personas terminen de cruzar.
- b) Tocar el claxon para que se apuren en pasar.
- c) Bajar del vehículo y reclamar la falta al infractor.



d) Ninguna de las alternativas es correcta.

Respuesta: a

67.- En señalética vial, el color _____ en el pavimento es utilizado para carriles de tráfico en sentido opuesto y el color _____ en el pavimento es utilizado como separador de carriles de tráfico en el mismo sentido.

- a) Amarillo - blanco.
- b) Blanco - Amarillo.
- c) Azul - rojo.
- d) Rojo - Amarillo.

Respuesta: a

68.- Si una fila de escolares cruza la calzada fuera del cruce peatonal, ¿qué acción se debe tomar?

- a) Advertir con el claxon.
- b) Advertir a viva voz.
- c) Parar y ceder el paso.
- d) Continuar la marcha lentamente.

Respuesta: c

69.- Si se aproxima a una zona escolar, ¿qué acción debe realizar?

- a) No tiene ninguna obligación si no hay señalización.
- b) Disminuir la velocidad a 40 Km/h.
- c) Disminuir la velocidad a 30 Km/h.
- d) Disminuir la velocidad a 35 km/h.

Respuesta: c

70.- Tienen el objetivo de notificar a los usuarios las limitaciones, prohibiciones o restricciones en el uso de la vía.

- a) Señales reguladoras o de reglamentación.
- b) Señales preventivas.
- c) Señales informativas.
- d) Señales horizontales

Respuesta: a

71.- Tienen el propósito de advertir a los usuarios sobre la existencia y naturaleza de un peligro en la vía.

- a) Señales reguladoras o de reglamentación.
- b) Señales preventivas.
- c) Señales informativas.
- d) Señales horizontales.

Respuesta: b

72.- Es una infracción de tránsito:

- a) No detenerse totalmente en una señal de PARE.
- b) Arrojar, depositar o abandonar objetos o sustancias en la vía pública que dificulten la circulación.
- c) Utilizar la bocina para llamar la atención en forma innecesaria.
- d) Todas las alternativas son correctas.

Respuesta: d

73.- ¿Qué debería hacer el conductor al acercarse a una señal de "CEDA EL PASO" en una intersección?

- a) Ceder el paso a los vehículos de emergencia.
- b) Mantener la velocidad y avanzar con cuidado.
- c) Disminuir la velocidad, parar si es necesario y ceder el paso a los peatones o vehículos que circulan por la vía transversal.
- d) Parar totalmente y luego avanzar con cuidado.

Respuesta: c

74.- No se debe conducir un vehículo:

- a) Si no se cuenta con el SOAT.
- b) En retroceso, salvo las excepciones que establece la norma.
- c) Si no se tiene la licencia para el tipo de vehículo que se quiere conducir.
- d) Todas son correctas.

Respuesta: d



75.- ¿Qué debe hacer si se aproxima a una intersección sin semáforo y sin presencia de la Policía de Tránsito, y observa que un peatón está cruzando por el paso peatonal?

- a) Disminuir la velocidad y pasar con cuidado.
- b) Detener el vehículo y ceder el paso al peatón.
- c) Continuar porque usted tiene la prioridad.
- d) Incrementar la velocidad para adelantar el cruce el peatón.

Respuesta: b

76.- Sobre el uso del casco protector en la conducción de la motocicleta, es correcto afirmar que:

- a) El uso del casco es obligatorio únicamente para el conductor.
- b) El uso del casco es obligatorio para el conductor y el acompañante.
- c) El uso del casco no es obligatorio.
- d) Todas las alternativas son incorrectas.

Respuesta: b

77.- Las motocicletas al circular por una vía deben hacerlo por el carril de _____

- a) La Izquierda.
- b) El medio.
- c) La derecha.
- d) La izquierda y la derecha

Respuesta: c

78.- Sobre el uso de la bocina del vehículo, es correcto afirmar que:

- a) El conductor debe tratar de no utilizar la bocina para llamar la atención en forma innecesaria.
- b) El uso de la bocina para llamar la atención en forma innecesaria no es una infracción al tránsito.
- c) El conductor únicamente debe utilizar la bocina para evitar situaciones peligrosas.
- d) a y b son correctas.

Respuesta: c

79.- Una línea blanca continua en el sentido longitudinal de una vía, que se coloca en el pavimento, le indica al conductor:

- a) Que se puede adelantar, debido a que la línea no es amarilla continua.
- b) Que está prohibido cruzar la línea y no hay excepciones.
- c) Que está prohibido pasar al otro lado de la línea con algunas excepciones.
- d) Que es zona de peatones.

Respuesta: c

80.- ¿Cuál es el número máximo de personas que puede transportar una motocicleta?

- a) Es igual al número de asientos señalados en la tarjeta de identificación vehicular.
- b) No existe prohibición sobre un número máximo de personas que se puede transportar.
- c) La restricción sobre un número máximo de personas que se puede transportar se aplica para el asiento delantero, para el asiento posterior no hay restricción.
- d) Se puede transportar a todas las personas que entren en el vehículo, sin restricción, siempre y cuando no obstaculicen la visibilidad del conductor y todos sean de la misma familia.

Respuesta: a

81.- La acción correcta al abastecer de combustible su vehículo, es:

- a) Asegurarse de que todos los pasajeros permanezcan a bordo del vehículo.
- b) Abstenerse de fumar tanto el conductor como sus acompañantes.
- c) Mantener encendido el motor del vehículo.
- d) Todas las alternativas son correctas.

Respuesta: b

82.- Si usted desea realizar una competencia de carreras entre su vehículo y otro vehículo motorizado; para ello puede utilizar:

- a) Las vías aledañas del parque del distrito en el cual reside, en el horario de 11:00 pm. a 5:00 am.
- b) Un circuito de carrera, autódromo o pista de aceleración autorizado por la autoridad competente.
- c) Las vías aledañas del parque del distrito en el cual reside, siempre y cuando tenga el permiso municipal correspondiente.
- d) Todas las alternativas son correctas.

Respuesta: b

83.- Señale cuál de las siguientes conductas constituye una infracción al tránsito:

- a) Circular en forma desordenada o hacienda maniobras peligrosas.
- b) Utilizar la bocina para llamar la atención en forma innecesaria.



- c) Conducir un vehículo con el motor en punto neutro o apagado.
- d) Todas las alternativas son correctas.

Respuesta: d

84.- La marcas en el pavimento constituyen un elemento indispensable para la operación vehicular, pues su función es:

- a) Reemplazar a la señalización vertical cuando ésta no se encuentra en la vía, por tal motivo son colocadas donde no existe señales verticales.
- b) Guiar a los usuarios únicamente en las vías que presentan peligros.
- c) Reglamentar la circulación, así como advertir y guiar a los usuarios de la vía.
- d) Todas las alternativas son correctas.

Respuesta: c

85.- Las marcas en el pavimento de color _____ complementan las señales informativas, como por ejemplo las zonas de estacionamiento para personas con movilidad reducida.

- a) Blanco.
- b) Azul.
- c) Rojo.
- d) Gris.

Respuesta: b

86.- La línea central de color amarillo en el pavimento es continua cuando:

- a) No está permitido cruzar al otro carril.
- b) Está permitido cruzar al otro carril para el adelantamiento.
- c) Se trata de una vía de doble sentido de circulación, que permite cruzar al otro carril.
- d) Separa corrientes de tráfico en el mismo sentido.

Respuesta: a

87.- Si un conductor que circula por el carril derecho de una vía se encuentra con las flechas inclinadas que se muestran en la figura, su conducta correcta es:

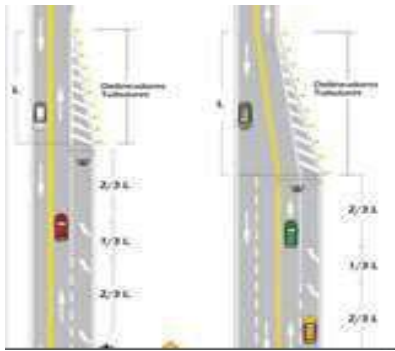

- a) Continuar la circulación por el carril en que se encuentra.
- b) Adelantar al vehículo que se encuentra delante de él y que circula por el carril izquierdo.
- c) No adelantar al vehículo que tiene adelante y que circula por el carril izquierdo y continuar por su carril.
- d) Cambiarse al carril izquierdo con precaución.

Respuesta: d

88.- Si durante la conducción vehicular, un efectivo de la Policía de Tránsito le solicita al conductor someterse a una prueba de alcoholemia; la acción correcta del conductor es:

- a) Someterse a la prueba de alcoholemia, ya que está obligado a ello ante la solicitud del efectivo de la Policía de Tránsito.
- b) Someterse o negarse a la prueba de alcoholemia, ya que no constituye una obligación del conductor realizarse dicha prueba.
- c) Negarse a la prueba de alcoholemia, ya que únicamente es exigible si ha participado en un accidente de tránsito.
- d) Ninguna de las alternativas es correcta.

Respuesta: a

89.- ¿Cuál de las siguientes conductas no es una infracción de tránsito?

- a) Llevar las placas de rodaje en el lugar que no corresponde.
- b) Seguir a los vehículos de emergencia y vehículos oficiales para avanzar más rápidamente.
- c) Arrojar objetos en la vía pública que dificulten la circulación.



- d) Detenerse totalmente en una señal de PARE cuando no hay peatones y/o vehículos circulando por la vía transversal.

Respuesta: d

- 90.- Si la persona conduciendo sale de su propiedad y tiene que cruzar la acera e ingresar a una vía, la conducta correcta es:

- a) Dar preferencia de paso solo a los vehículos que circulan por la vía, pero no a los peatones.
- b) Dar preferencia de paso a los vehículos que circulan por la vía y a los peatones que circulan por la acera.
- c) Tocar el claxon para advertir a los peatones que circulen por la acera, que se detengan.
- d) Salir rápidamente, a fin de evitar accidentes.

Respuesta: b

- 91.- ¿Qué significa una línea continua blanca pintada entre el carril de la derecha y la berma de una carretera?

- a) Un carril para motocicletas.
- b) Una línea que divide el área peatonal y el área de vehículos.
- c) Una línea que puede cruzarse para rebasar en caso de congestión.
- d) Que no se debe conducir atravesándola, al menos que haya una situación de emergencia.

Respuesta: d

- 92.- En el caso representado en el siguiente gráfico ¿el vehículo rojo puede rebasar al azul?

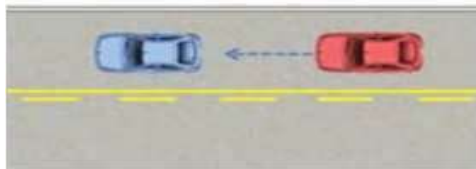

- a) Puede hacerlo si no viene un vehículo en el sentido contrario.
- b) Puede hacerlo solo si, el vehículo en sentido contrario está lejos y alcanza hacer la maniobra con seguridad.
- c) No puede hacerlo.
- d) Puede hacerlo por la izquierda.

Respuesta: c

- 93.- La siguiente señal (R-17), significa:



- a) Prohibido estacionar.
- b) Prohibida la circulación de vehículos automotores.
- c) Prohibida la circulación de autos particulares.
- d) Ninguna de las alternativas es correcta.

Respuesta: b

- 94.- Si usted se encuentra conduciendo su vehículo por una vía y antes de cruzar la intersección se encuentra con la señal R-4, esta le indica:



- a) Que la calle está clausurada.
- b) Que está por ingresar a una vía de sentido contrario y no debe entrar.
- c) Que debe parar totalmente antes de poder ingresar.
- d) Ninguna de las alternativas es correcta.

Respuesta: b

- 95.- La siguiente señal (P-36), significa:



- a) Proximidad de un túnel.
- b) Superficie deslizante.
- c) Prender las luces bajas.
- d) Mantener la distancia entre vehículos por seguridad.

Respuesta: b

96.- La siguiente señal (R-14), significa:



- a) Circular por el carril de la derecha.
- b) Circular por el carril central.
- c) Circular solo en el sentido indicado por la flecha.
- d) Ninguna de las alternativas es correcta.

Respuesta: c

97.- La siguiente señal (P-6) significa:



- a) Intersección no semaforizada.
- b) Intersección peligrosa.
- c) La proximidad de un cruce o intersección de 2 vías al mismo nivel en ángulo recto.
- d) Ninguna de las alternativas es correcta.

Respuesta: c

98.- La siguiente señal (R-30C), significa:



- a) Que la velocidad máxima de la vía es de 50 km/h.
- b) Que la velocidad mínima de la vía es de 50 km/h.
- c) Que al salir de la vía por donde está circulando, la velocidad máxima es 50 km/h.
- d) Que al salir de la vía por donde está circulando, la velocidad mínima es 50 km/h.

Respuesta: c

99.- La siguiente señal (R-5-4), significa:





- a) Que la vía no continúa y los conductores deben girar a la izquierda.
- b) Que la intersección contempla giros tangentes a la izquierda en ambos sentidos.
- c) Que la intersección está en mantenimiento y que por el momento solo se puede girar a la izquierda.
- d) Ninguna de las alternativas es correcta.

Respuesta: b

100.- La siguiente señal (R-9), significa:



- a) Que no está permitido girar en U.
- b) Que está permitido el giro en U.
- c) Que si desea puede girar a la izquierda.
- d) Ninguna de las alternativas es correcta.

Respuesta: b

101.- La siguiente señal (R-5-2), significa:



- a) Que la vía solo permite girar a la izquierda.
- b) Prevención por bifurcación de la vía.
- c) Que el carril por donde circula permite girar a la izquierda o seguir de frente.
- d) No es una señal válida en el Perú.

Respuesta: c

102.- La siguiente señal (R-20), significa:



- a) Que el peatón antes de cruzar debe mirar si se acercan autos por la derecha.
- b) Que el conductor que viene por la derecha debe tener cuidado con los peatones.
- c) Que los peatones deben circular por la izquierda.
- d) Que los peatones deben circular por la derecha.

Respuesta: c

103.- Es una conducta que se sanciona:

- a) Rendir la evaluación teórica para obtener una licencia de conducir, haciendo uso de celulares, equipos o materiales para obtener ventajas en tal evaluación.
- b) Ofrecer un beneficio indebido para obtener una licencia de conducir.
- c) Realizar el proceso de obtención de una licencia de conducir, a través de tramitadores.
- d) Todas las anteriores.

Respuesta: d

104.- La siguiente señal (R-48), significa:





- a) Los peatones deben circular por la derecha y los camiones por la izquierda.
- b) Los peatones deben tener cuidado con los camiones.
- c) Zona de carga y descarga.
- d) Ninguna de las alternativas es correcta.

Respuesta: c

105.- La siguiente señal (R-49), significa:



- a) Está permitido cambiar de carril por la izquierda y por la derecha.
- b) Se debe mantener la distancia de seguridad entre vehículos.
- c) Está permitido cambiar de carril por la izquierda para adelantar.
- d) Ninguna de las alternativas es correcta.

Respuesta: b

106.- La siguiente señal (R-50), significa:



- a) Que si solo hay un carril tiene preferencia de paso el conductor que llegó primero.
- b) Que si solo hay un carril tiene preferencia el conductor que está mirando la señal.
- c) Que si solo hay un carril no tiene preferencia el que está mirando la señal y debe darle paso al del sentido contrario.
- d) Ninguna de las alternativas es correcta.

Respuesta: c

107.- La señal (R-5-1), es:



- a) Una señal informativa.
- b) Una señal preventiva.
- c) Una señal de obligación.
- d) No es una señal válida en el Perú.

Respuesta: c

108.- La señal (P-3A), le indica al conductor que:



- a) Hay una curva y contra-curva a la izquierda.
- b) Hay una curva y contra-curva a la derecha.
- c) Hay una curva y contra-curva pronunciada a la derecha.
- d) Hay una curva y contra-curva pronunciada a la izquierda.

Respuesta: c

109.- La siguiente señal (P-5-1A), le advierte al conductor que:



- a) Se aproxima a una curva y contra-curva a la izquierda.
- b) Se aproxima a una curva y contra-curva a la derecha.
- c) Se aproxima a un camino sinuoso a la derecha.
- d) Se aproxima a un camino sinuoso a la izquierda.

Respuesta: d

110.- La siguiente señal (P-61), le advierte al conductor que:



- a) El sentido del tránsito es el que indica la flecha.
- b) Se aproxima a una reducción de la vía en ambos sentidos.
- c) Está circulando por una curva horizontal.
- d) Ninguna de las alternativas es correcta.

Respuesta: c

111.- La siguiente señal (P-34), le advierte al conductor que:



- a) La vía está en mal estado y tiene baches.
- b) Se aproxima a un resalto.
- c) Se aproxima a un rompe muelles.
- d) Se aproxima a un badén.

Respuesta: d

112.- La siguiente señal (P-60), es:



- a) Una señal turística.
- b) Una señal informativa.
- c) Una señal preventiva.
- d) Ninguna de las alternativas es correcta.

Respuesta: c

113.- La siguiente señal (P-46), indica:



- a) Existencia de una ciclovia.
- b) Autorización para el cruce de ciclistas.
- c) Ciclistas en la vía.
- d) Cercanía de una ciclovia.

Respuesta: c

114.- La siguiente señal (P-46-A), indica:



- a) Que los ciclistas deben usar la ciclovia.
- b) Que nos aproximamos a un cruce de ciclovia.
- c) Que la ciclovia es solo para los ciclistas.
- d) Todas las alternativas son correctas.

Respuesta: b

115.- La siguiente señal (P-46B), indica:



- a) Que los ciclistas deben detenerse en ese punto.
- b) Que nos aproximamos a un cruce de ciclovia.
- c) Que la ciclovia es solo para los ciclistas.
- d) La ubicación de un cruce de ciclistas.

Respuesta: d

116.- La siguiente señal (P-48), indica:



- a) Vía es de uso exclusivo de los peatones.
- b) Zona con presencia de peatones.
- c) Ubicación de un cruce escolar.
- d) Ninguna de las alternativas es correcta.

Respuesta: b

117.- La siguiente señal (P-48A), indica:



- a) Vía es de uso exclusivo de peatones.
- b) Proximidad a un cruce peatonal.
- c) Ubicación de un cruce escolar.
- d) Ninguna de las alternativas es correcta.

Respuesta: b

118.- La siguiente señal (P-48-B), indica:



- a) Ubicación de un cruce escolar.
- b) Proximidad a una calzada.
- c) Ubicación de un cruce peatonal.
- d) Ninguna de las alternativas es correcta.

Respuesta: c

119.- La siguiente señal (P-49), indica:



- a) Zona escolar.
- b) Proximidad a un cruce peatonal.
- c) Zona transitada.
- d) Ninguna de las alternativas es correcta.

Respuesta: a

120.- La siguiente señal (P-49A), indica:



- a) Zona escolar.
- b) Proximidad a un cruce escolar.
- c) Ubicación de un cruce escolar.
- d) Ninguna de las alternativas es correcta.

Respuesta: b

121.- La siguiente señal (P-49B), indica:



- a) Zona transitada.
- b) Proximidad a un cruce peatonal.
- c) Ubicación de un cruce escolar



d) Ninguna de las alternativas es correcta.

Respuesta: c

122.- La siguiente señal (P-50), indica:



P-50

- a) Zona de deportes.
- b) Proximidad a campo deportivo.
- c) Proximidad a zona urbana.
- d) Niños jugando.

Respuesta: d

123.- La siguiente señal (P-51), indica:



P-51

- a) Zona de parqueo de vehículos pesados.
- b) Proximidad a zona rural.
- c) Maquinaria agrícola en la vía.
- d) Ninguna de las alternativas es correcta.

Respuesta: c

124.- La siguiente señal (P-53), indica:



P-53

- a) Proximidad a un establo.
- b) Proximidad a zona agrícola.
- c) Animales en la vía.
- d) Ninguna de las alternativas es correcta.

Respuesta: c

125.- La siguiente señal (P-55), indica:



P-55

- a) Semáforo malogrado.
- b) Proximidad a un semáforo.
- c) Semáforos en ola verde.
- d) Ninguna de las alternativas es correcta.

Respuesta: b

126.- La siguiente señal (P-58), le indica:



P-58

- a) Que usted se aproxima a una señal de PARE.
- b) Que usted debe parar donde está la señal P-58.
- c) Que se trata de un PARE, pero puede seguir adelante.
- d) Ninguna de las alternativas es correcta.

Respuesta: a

127.- La siguiente señal (P-59), le indica:



P-59

- a) Que usted se aproxima a una señal de CEDA EL PASO.
- b) Que usted debe ceder el paso donde está la señal P-59.
- c) Que se trata de un PARE, pero puede seguir adelante.
- d) Ninguna de las alternativas es correcta.

Respuesta: a

128.- La siguiente señal (P-41), le indica:



P-41

- a) Que usted se aproxima a una zona de camiones.
- b) Que usted debe encender sus luces pues se aproxima a una zona con poca visibilidad.
- c) Que usted se aproxima a un túnel.
- d) Ninguna de las alternativas es correcta.

Respuesta: c

129.- La siguiente señal (P-45), indica:



P-45

- a) Proximidad a un aeropuerto.
- b) Proximidad a una pista de aviones.
- c) Vuelo de aviones a baja altura.
- d) Aviones que generan ruido.

Respuesta: c

130.- La siguiente señal (P-52), le indica:



P-52

- a) Que usted debe dar prioridad de paso a las ambulancias.
- b) Que usted debe dar prioridad de paso a los bomberos.
- c) Que se aproxima a una salida de vehículos de bomberos.
- d) Ninguna de las alternativas es correcta.

Respuesta: c

131.- La siguiente señal (P-66), le indica:



P-66

- a) Que se aproxima un desierto.
- b) Que se aproxima una zona donde hay ráfagas de viento lateral.
- c) Que se acerca a una zona de arenamiento en la vía.
- d) Ninguna de las alternativas es correcta.

Respuesta: b

132.- La siguiente señal (P-66A), le indica:



P-66A

- a) Que se aproxima una tormenta.
- b) Que está pasando por una zona donde hay ráfagas de viento lateral.
- c) Que se acerca a una zona de arenamiento en la vía.
- d) Ninguna de las alternativas es correcta.

Respuesta: c

133.- Si al conducir su vehículo se encuentra con la señal vertical que se muestra, usted debe entender que:



- a) La vía está interrumpida y debe tomar el camino alternativo que muestra la señal.
- b) En la siguiente intersección está prohibido girar a la izquierda y por lo tanto, si desea seguir esa ruta debe tomar el camino alternativo que muestra la señal.
- c) En la siguiente intersección está prohibido girar a la derecha y por lo tanto, si desea seguir esa ruta debe tomar el camino alternativo que muestra la señal.
- d) Ninguna de las alternativas es correcta.

Respuesta: b

134.- Si al conducir su vehículo se encuentra con la señal vertical que se muestra, usted debe entender que:

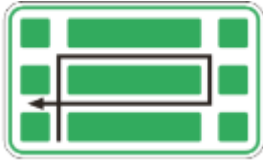

- a) Si quiere girar a la izquierda debe pasar la intersección y dar la vuelta a la manzana.
- b) En la siguiente intersección está prohibido girar a la izquierda y por lo tanto, si desea seguir esa ruta debe hacerlo una cuadra antes.
- c) En esa dirección hay una zona de parqueo.
- d) Ninguna de las alternativas es correcta.

Respuesta: a

135.- La siguiente señal (I-14), significa:



- a) Señal de hostel.
- b) Señal de hospedaje.
- c) Señal de hospital.
- d) Ninguna de las alternativas es correcta.

Respuesta: c

136.- La siguiente señal (I-31), significa:



- a) Proximidad de una bahía de taxis.
- b) Proximidad a un estacionamiento permitido.
- c) Proximidad de una zona de parqueo para vecinos.
- d) Proximidad de un estacionamiento para emergencias.

Respuesta: d

137.- La siguiente señal (I-9), significa:



- a) Zona de control policial.
- b) Zona de control de aduanas.
- c) Zona militar.
- d) Ninguna de las alternativas es correcta.

Respuesta: c

138.- La siguiente señal (I-18), se utiliza para indicar:



- a) Cercanía a una ferretería.
- b) Cercanía a un servicio mecánico.
- c) Cercanía a un grifo.
- d) Ninguna de las alternativas es correcta.

Respuesta: b

139.- La siguiente señal (I-19), se utiliza para indicar:



- a) Cercanía a un servicio mecánico.
- b) Cercanía a una tienda.
- c) Cercanía a un grifo.
- d) Ninguna de las alternativas es correcta.

Respuesta: c

140.- La siguiente señal (I-20), se utiliza para indicar:



- a) Cercanía a un servicio mecánico.
- b) Cercanía a una zona donde debe circular con cadenas en las llantas.
- c) Cercanía a un grifo.
- d) Cercanía a una llantería.

Respuesta: d

141.- La siguiente señal (R-16A), se utiliza para indicar:



- a) Fin de la restricción de circulación de automotores.
- b) Fin de la restricción de prohibido adelantar.
- c) Fin de la restricción de circulación en doble sentido.
- d) Ninguna de las alternativas es correcta.

Respuesta: b

142.- El comportamiento del conductor como usuario de la vía, debe estar orientado a:

- a) Valor por la vida.
- b) Respeto por la integridad física del resto de los usuarios.
- c) Respeto a la autoridad encargada de la vigilancia y disciplina del tráfico.
- d) Todas las alternativas son correctas.

Respuesta: d



143.- Son considerados usuarios vulnerables de la vía y por tanto merecen especial protección:

- a) Peatones, niños, adultos mayores, personas con movilidad reducida, ciclistas.
- b) Únicamente los peatones y ciclistas.
- c) Únicamente los peatones y niños.
- d) Todas las alternativas son correctas, con excepción de los ciclistas.

Respuesta: a

144.- La siguiente señal (P-61), muestra:



- a) Flechas retroreflectivas que indican peligro.
- b) Delineadores de curva, que guían al conductor.
- c) Advertencia al conductor sobre la proximidad de un puente.
- d) Ninguna de las alternativas es correcta.

Respuesta: b

145.- El conductor está _____ a _____ a las pruebas que le solicite el Efectivo de la Policía Nacional del Perú, asignado al control del tránsito, para determinar su estado de intoxicación por alcohol, drogas, estupefacientes u otros tóxicos

- a) En su derecho - negarse.
- b) Facultado - Rechazar.
- c) Obligado - someterse.
- d) Ninguna de las alternativas es correcta.

Respuesta: c

146.- Ante un conductor con evidente discapacidad física, la cual no figura en el rubro de restricciones de su licencia de conducir, procede:

- a) Que la Policía de Tránsito intervenga a dicho conductor y que la autoridad que expidió la licencia de conducir ordene su reexaminación.
- b) Que la autoridad competente expida un permiso excepcional para dicho conductor.
- c) Que la Policía de Tránsito expida un permiso excepcional para dicho conductor.
- d) Que la Policía de Tránsito otorgue a dicho conductor un plazo prudencial para que continúe conduciendo.

Respuesta: a

147.- Es una obligación general de tránsito que, los _____ circulen respetando los mensajes de _____, las instrucciones de los Efectivos de la Policía de Tránsito y el mandato de las normas legales y reglamentarias correspondientes.

- a) Peatones - los letreros instalados en las vías públicas.
- b) Los usuarios de la vía pública - los dispositivos de control de tránsito.
- c) Vehículos - los medios de comunicación.
- d) Menores de edad - los adultos mayores.

Respuesta: b

148.- Marque la afirmación incorrecta:

- a) Está prohibido arrojar, depositar o abandonar objetos en la vía pública, o cualquier otro obstáculo que pueda dificultar la circulación.
- b) El conductor debe mantener el vehículo que conduce con el combustible necesario para evitar detenciones en la vía.
- c) Las motocicletas pueden compartir un mismo carril con otro vehículo al circular.
- d) En caso de haber agua en la calzada, el conductor de un vehículo debe tomar las precauciones, para evitar que ésta pueda mojar la acera y los peatones.

Respuesta: c

149.- ¿Si al conducir por una avenida se encuentra con una señal en la vía que indica un límite máximo de 50 km/h, sin embargo, conforme a lo dispuesto en la norma el límite máximo de velocidad en dicha vía es de 60 km/h; usted:

- a) Debe obedecer la señal de velocidad instalada en la vía.
- b) Puede ir a una velocidad máxima de 60 km/h.



- c) Debe ir a una velocidad máxima de 60 km/h.
- d) Debe ir a una velocidad entre 50 y 60 km/h.

Respuesta: a

150.- Indique la conducta permitida:

- a) El estacionamiento de un vehículo a la salida de salas de espectáculos en funcionamiento.
- b) El estacionamiento de un vehículo de emergencia en un lugar no permitido, si ello fuera imprescindible.
- c) El estacionamiento de un vehículo dentro de una intersección
- d) El estacionamiento de un vehículo sobre las aceras.

Respuesta: b

151.- Se considera el abandono de un vehículo cuando:

- a) El vehículo está estacionado en un lugar permitido en la vía pública, pero sin conductor por un tiempo mayor de 72 horas.
- b) El vehículo está estacionado en un lugar permitido en la vía pública, pero sin conductor por un tiempo mayor de 96 horas.
- c) El vehículo está estacionado en un lugar permitido en la vía pública, pero sin conductor y por un tiempo mayor de 48 horas.
- d) La norma de tránsito no establece nada sobre el abandono del vehículo.

Respuesta: c

152.- El servicio de taxi en motos lineales _____:

- a) No está permitido.
- b) Esta permitido, siempre y cuando lo autorice la Municipalidad correspondiente.
- c) Esta permitido, siempre y cuando se tomen las medidas de seguridad que establece la norma.
- d) La b) y c) son correctas.

Respuesta: a

153.- Sobre la emisión vehicular de sustancias contaminantes, marque la opción correcta:

- a) Está permitida.
- b) Está prohibida, en un índice superior al límite máximo que permite la norma.
- c) Está prohibida en el ámbito urbano.
- d) La norma no regula sobre ello.

Respuesta: b

154.- La autoridad competente, _____ puede prohibir o restringir _____ en determinadas vías públicas.

- a) Cuando la situación lo justifique - la circulación o estacionamiento de vehículos.
- b) Aun cuando la situación lo justifique no - circulación o estacionamiento de vehículos.
- c) No se encuentra facultada ni - circulación de vehículos
- d) Únicamente con el consentimiento del conductor - circulación de vehículos.

Respuesta: a

155.- La detención de un vehículo debe efectuarse:

- a) En el sentido contrario a la circulación y en el carril izquierdo de la vía.
- b) En el sentido contrario a la circulación y en el carril derecho de la vía.
- c) En el sentido de la circulación y en el carril izquierdo de la vía.
- d) En el sentido de la circulación y en el carril derecho de la vía.

Respuesta: d

156.- En caso de un accidente de tránsito con daños personales y/o materiales los participantes deben:

- a) Acudir a la estación de bomberos.
- b) Llamar a un familiar.
- c) Solicitar la intervención de la autoridad policial.
- d) Abandonar el lugar donde ocurrió el accidente.

Respuesta: c

157.- La facultad y autoriza la circulación del vehículo por la vía pública, identifica el bien, y, por ende, al titular responsable de las acciones que deriven de su propiedad.

- a) Tarjeta de identificación vehicular.
- b) Municipalidad provincial.
- c) La Superintendencia Nacional de Aduanas y de Administración Tributaria – SUNAT.
- d) Placa Única Nacional de Rodaje.

Respuesta: d



158.- ¿Después de qué tiempo de haber cometido la misma infracción se llama reincidencia y es sancionada con el doble de la multa establecida?

- a) 06 meses.
- b) 12 meses.
- c) 24 meses.
- d) 35 meses.

Respuesta: b

159.- Si a un conductor infractor le suspendieron su licencia de conducir, éste se encuentra facultado para:

- a) Tramitar el duplicado de su licencia de conducir.
- b) Tramitar la revalidación de su licencia de conducir.
- c) Tramitar la recategorización de su licencia de conducir.
- d) Ninguna de las alternativas es correcta.

Respuesta: d

160.- Las _____ tienen por función informar a los usuarios sobre los servicios generales existentes próximos a la vía, tales como teléfono, hospedaje, restaurante, primeros auxilios, estación de combustibles, talleres, y otros.

- a) Señales de localización.
- b) Señales de salida inmediata.
- c) Señales de servicios generales.
- d) Señales ordinarias.

Respuesta: c

161.- ¿Constituye una infracción tramitar el duplicado de una licencia de conducir que se encuentra retenida?

- a) No constituye una infracción.
- b) Solo cuando la licencia de conducir ha sido retenida por la comisión de una infracción muy grave.
- c) Sí, constituye una infracción.
- d) Ninguna de las alternativas es correcta.

Respuesta: c

162.- Las marcas en el pavimento constituyen la señalización _____ y se emplean para _____ la circulación.

- a) Horizontal - reglamentar.
- b) Vertical - reglamentar.
- c) Más importante - mejorar.
- d) Menos importante - adornar.

Respuesta: a

163.- Ciclista es a ciclovía como:

- a) Conductor - acera.
- b) Conductor - calzada.
- c) Conductor - berma.
- d) Peatón - autopista.

Respuesta: b

164.- La siguiente señal (P-15), se utiliza para advertir al conductor:



- a) La proximidad a una vía de tres carriles.
- b) La proximidad a un huracán.
- c) La proximidad a un camino sinuoso.
- d) La proximidad de una intersección rotatoria (óvalo o rotonda).

Respuesta: d

165.- La siguiente señal (P-31A), indica:



- a) La proximidad del final de la vía.
- b) La proximidad de una vía asfaltada.
- c) La proximidad de una pendiente leve.
- d) Ninguna de las alternativas es correcta.

Respuesta: a

166.- Es una línea transversal a la calzada, que indica al conductor que debe detener completamente el vehículo, no debiendo sobrepasar el inicio de la indicada línea:

- a) Línea de carril.
- b) Línea de borde de calzada.
- c) Línea de pare.
- d) Todas las alternativas son correctas.

Respuesta: c

167.- Los semáforos son:

- a) Dispositivos de control del tránsito que tienen por finalidad regular y controlar el tránsito vehicular, motorizado y no motorizado, y el peatonal, a través de las indicaciones de las luces respectivas.
- b) Dispositivos de control del tránsito que tienen por finalidad regular y controlar únicamente el tránsito vehicular motorizado y peatonal, a través de las indicaciones de luces.
- c) Señales de color rojo, verde y amarillo, que tienen como único fin regular la corriente vehicular.
- d) Artefactos que emiten luces de colores y cuyo único fin es regular la corriente de vehículos motorizados y peatones.

Respuesta: a

168.- La conducción requiere un alto nivel de atención, pues existen distracciones que pueden ocasionar accidentes de tránsito, como por ejemplo:

- a) Preocupaciones.
- b) Uso del teléfono celular.
- c) Manipulación de la radio mientras se conduce.
- d) Todas las alternativas son correctas.

Respuesta: d

169.- ¿Influye la somnolencia en la capacidad de conducir?

- a) Si, pues el conductor tomará decisiones lentas que lo inducirán a cometer errores.
- b) Si, ya que el conductor está de mal genio.
- c) No, siempre que la conducción sea realizada lentamente.
- d) No, siempre y cuando la conducción sea realizada con un acompañante.

Respuesta: a

170.- ¿Cuál es la acción correcta del conductor, según las normas de tránsito, en la situación que plantea el siguiente gráfico?



- a) Girar rápidamente a la derecha antes que el peatón cruce la calzada.
- b) Dar preferencia de paso al peatón para que cruce la calzada.
- c) Girar lentamente a la derecha antes que el peatón cruce la calzada.
- d) Tocar el claxon para que el peatón no cruce la calzada

Respuesta: b



171.- ¿En cuál de las siguientes opciones, los factores mencionados contribuyen a una colisión vehicular?

- a) Pavimento seco, somnolencia, frenos desgastados.
- b) Pavimento húmedo, neumáticos desgastados, cansancio.
- c) Reductores de velocidad, falta de atención, uso del teléfono celular.
- d) Ninguna de las alternativas es correcta.

Respuesta: b

172.- La _____ es la parte de una carretera o camino contigua a la calzada, no habilitada para la circulación de vehículos y destinada eventualmente a la detención de vehículos en emergencia y circulación de peatones.

- a) Berma.
- b) Autopista.
- c) Acera.
- d) Demarcación.

Respuesta: a

173.- Es una parte de la vía destinada a la circulación de vehículos y eventualmente al cruce de peatones y animales.

- a) La calzada.
- b) La acera.
- c) La berma.
- d) Ninguna de las alternativas es correcta.

Respuesta: a

174.- Es una parte de la vía destinada al uso de peatones

- a) La acera.
- b) La calzada.
- c) La berma.
- d) La autopista.

Respuesta: a

175.- Son señales que regulan el tránsito:

- a) Las bocinas y las marcas en la calzada o señales horizontales.
- b) Las bocinas y las señales verticales.
- c) Las señales verticales, las marcas en la calzada o señales horizontales y las bocinas.
- d) Las señales verticales y las marcas en la calzada o señales horizontales.

Respuesta: d

176.- El conductor que en una vía urbana va a girar a la izquierda, a la derecha o en "U" debe hacer la señal respectiva con la luz direccional, por lo menos:

- a) 2 segundos antes de realizar la maniobra.
- b) 1 metro antes de realizar la maniobra.
- c) 20 metros antes de realizar la maniobra.
- d) 3 metros antes de realizar la maniobra.

Respuesta: c

177.- Si usted está conduciendo por una carretera y va girar a la izquierda, debe realizar la señal respectiva con la luz direccional por lo menos:

- a) 2 segundos antes de realizar la maniobra.
- b) 2 metros antes de realizar la maniobra.
- c) 30 metros antes de realizar la maniobra.
- d) 1 metro antes de realizar la maniobra.

Respuesta: c

178.- La licencia de la Clase B, permite conducir autos?

- a) Si.
- b) No.
- c) Únicamente en el ámbito urbano.
- d) Únicamente en carreteras.

Respuesta: b

179.- El siguiente gráfico muestra:



- a) Señalización de tránsito vertical y horizontal en una zona escolar.
- b) Únicamente señalización de tránsito vertical en una zona escolar.
- c) Únicamente señalización de tránsito horizontal en una zona escolar.
- d) Ninguna de las alternativas es correcta.

Respuesta: a

180.- Las _____ canalizadoras, tiene por función conformar las islas canalizadoras del tránsito automotor en una _____.

- a) Islas canalizadoras - vía.
- b) Líneas - intersección.
- c) Vías - intersección.
- d) Todas las alternativas son correctas.

Respuesta: b

181.- Si al conducir en una intersección se encuentra con las siguientes marcas en el pavimento (malla ortogonal de color amarillo), significa:

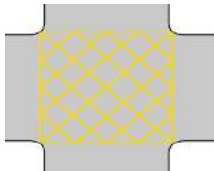

- a) Que no puede detener el vehículo dentro del área de intersección.
- b) Que se están realizando trabajos de emergencia en el área demarcada.
- c) Que únicamente puede detener el vehículo dentro del área de intersección.
- d) Que es una isla de refugio peatonal.

Respuesta: a

182.- De acuerdo al siguiente gráfico, es correcto afirmar que:



- a) La zona que permite adelantar inicia con las líneas amarillas continuas.
- b) Los conductores pueden estacionarse al empezar las líneas continuas.
- c) La zona de no adelantar inicia con las líneas amarillas continuas.



d) Ninguna de las alternativas es correcta.

Respuesta: c

183.- Cuál de las siguientes alternativas, no es una infracción de tránsito:

- a) Abandonar el vehículo en la vía pública.
- b) Detener el vehículo bruscamente sin motivo.
- c) Utilizar señales audibles o visibles, iguales o similares a las que utilizan los vehículos de emergencia.
- d) Detenerse en luz verde, para ceder el paso a un peatón.

Respuesta: d

184.- Existe infracción al tránsito cuya sanción sea nunca más obtener una licencia de conducir?

- a) No existe, sería demasiado.
- b) Si existe, y una de ellas es por conducir con presencia de alcohol en mayor grado al permitido y participar en un accidente de tránsito.
- c) Sólo el juez puede dictar una sanción de esa naturaleza.
- d) Ninguna de las anteriores.

Respuesta: b

185.- Los _____ y las _____ requieren un carril completo para circular con seguridad.

- a) Buses - motocicletas
- b) Camiones - motocicletas
- c) Automóviles - motocicletas
- d) Todas las anteriores.

Respuesta: d

186.- El conductor de un vehículo debe reducir la velocidad, siempre que se encuentre en los siguientes casos:

- a) En intersecciones, curvas, túneles, puentes.
- b) En carreteras, curvas, avenidas.
- c) En túneles, avenidas, trocha.
- d) Todas las anteriores.

Respuesta: a

187.- El pasajero de una motocicleta debe saber:

- a) Que debe mantener ambos pies sobre los apoyapiés.
- b) Que debe sujetarse con más firmeza, cuando la motocicleta esté a punto de arrancar.
- c) Que debe sentarse lo más adelante que pueda, sin quitarle espacio al conductor.
- d) Todas las anteriores.

Respuesta: d

188.- En la relación “conductores de vehículos menores” (por ejemplo una motocicleta) y “conductores de vehículos mayores” (por ejemplo un auto sedan), la afirmación correcta es:

- a) Los conductores de vehículos menores tienen las obligaciones y derechos aplicables a los conductores de vehículos mayores, excepto aquellos que por su naturaleza no les son aplicables.
- b) Los conductores de vehículos menores tienen menos obligaciones que los conductores de vehículos mayores, al ser usuarios vulnerables de la vía.
- c) Los conductores de vehículos mayores tienen más derechos que los conductores de vehículos menores, al conducir unidades de dimensiones superiores.
- d) Ninguna de las alternativas es correcta.

Respuesta: a

189.- Antes de iniciar la conducción de una motocicleta, el conductor debe:

- a) Colocarse el casco.
- b) Verificar el correcto funcionamiento del sistema de luces (direccionales, delanteras, posteriores).
- c) Alinear los espejos retrovisores.
- d) Todas las alternativas son correctas.

Respuesta: d

190.- El equipo de protección más importante al conducir una motocicleta, es:

- a) Guantes.
- b) Rodilleras.
- c) Coderas, rodilleras, anteojos protectores y guantes.
- d) Casco.

Respuesta: d



191.- La posición correcta del motociclista en la conducción es:

- a) Los brazos deben estar totalmente estirados.
- b) Las manos deben sujetar con firmeza el centro de las empuñaduras.
- c) Los pies deben encontrarse sobre los apoyapiés.
- d) Las alternativas b y c son correctas.

Respuesta: d

192.- La siguiente afirmación: "el motociclista que se encuentra conduciendo en un carril, no debe permitir que otros vehículos intenten forzarlo a moverse hacia un costado del mismo", es:

- a) Falsa.
- b) Verdadera.
- c) Falsa, porque un automóvil tiene preferencia de uso de carril.
- d) Falsa, porque solo un automóvil puede usar un carril completo.

Respuesta: b

193.- La agilidad de la moto _____ debe ser _____ para ir en _____ entre vehículos:

- a) Siempre - aprovechada - zig zag.
- b) Nunca - aprovechada - zig zag.
- c) A veces - utilizada - zig zag.
- d) Momentáneamente - aprovechada - zig zag

Respuesta: b

194.- La conducción eficiente, tiene como beneficio:

- a) Cuidado del medioambiente, ahorro de combustible o energía.
- b) No conducir bajo los efectos del alcohol y drogas.
- c) No conducir con la licencia suspendida.
- d) Todas las alternativas son correctas.

Respuesta: a

195.- La siguiente señal de autorización, le indica que:



- a) Permite el giro a la izquierda en una intersección con semáforo en luz roja.
- b) Permite el giro a la derecha en una intersección con semáforo en luz roja.
- c) Permite el giro a la izquierda en una intersección donde no hay semáforo.
- d) Permite el giro a la derecha en una intersección donde no hay semáforo.

Respuesta: a

196.- Es una técnica de conducción eficiente, y por tanto permite la reducción del consumo de combustible, así como de la contaminación ambiental:

- a) No acelerar bruscamente.
- b) Mantener el vehículo en buen estado mecánico.
- c) Mantener la presión de aire de los neumáticos por debajo del nivel correcto.
- d) Las alternativas a y b son correctas.

Respuesta: d

197.- La posición correcta de los pies al conducir una motocicleta es:

- a) Mantener los pies sobre los apoyapiés, con la punta de los pies hacia abajo.
- b) Mantener los pies sobre los apoyapiés, con la punta de los pies hacia arriba.
- c) Colocar de manera recta el arco de los pies en los apoyapiés.
- d) No colocar los pies en los apoyapiés.

Respuesta: c

198.- Para un frenado seguro de la motocicleta (en un frenado usual como, al entrar a una curva, al llegar a una intersección, etc.), se debe utilizar:

- a) El freno delantero y el freno posterior.
- b) Únicamente el freno delantero, pues es más potente.
- c) Únicamente el freno posterior.
- d) Únicamente el freno delantero.

Respuesta: a



199.- Al realizar el cambio de carril, la conducta correcta es:

- a) Verificar la aproximación de otro vehículo al realizar la maniobra.
- b) Utilizar las luces direccionales que correspondan y las luces de emergencia.
- c) Utilizar las luces direccionales que correspondan.
- d) Las alternativas a y c son correctas.

Respuesta: d

200.- Mientras se conduce para alcanzar la velocidad deseada, la aceleración debe ser:

- a) Muy rápida y agresiva.
- b) Muy lenta.
- c) Progresiva.
- d) Ninguna de las alternativas es correcta.

Respuesta: c

ANEXO II

BALOTARIO DE PREGUNTAS PARA LA EVALUACIÓN DE CONOCIMIENTOS A POSTULANTES A UNA LICENCIA DE CONDUCIR DE LA CLASE B CATEGORÍAS II-c

1.- Respecto de los dispositivos de control o regulación del tránsito:

- a) Solo los peatones están obligados a su obediencia.
- b) Los conductores y los peatones están obligados a su obediencia, salvo instrucción de la Policía Nacional del Perú asignada al tránsito que indique lo contrario.
- c) Solo los conductores están obligados a su obediencia.
- d) Los conductores están obligados a su obediencia, aun cuando la Policía Nacional del Perú asignada al tránsito pueda indicar lo contrario.

Respuesta: b

2.- La señal vertical reglamentaria R-6 “prohibido voltear a la izquierda”, significa que:

- a) Está prohibido voltear a la izquierda y, por lo tanto también está prohibido el giro en U.
- b) Está prohibido voltear a la izquierda, sin embargo, está permitido el giro en U.
- c) El único sentido de desplazamiento es continuar de frente.
- d) Ninguna de las alternativas es correcta.

Respuesta: a

3.- La señal vertical reglamentaria R-3 significa que:



- a) Nos acercamos a una zona restringida al tránsito.
- b) Está permitido adelantar vehículos.
- c) El único sentido de desplazamiento es continuar de frente.
- d) Ninguna de las alternativas es correcta.

Respuesta: c

4.- En las vías, las marcas en el pavimento que son del tipo central discontinua y de color amarillo significan que:

- a) Está permitido cruzar al otro carril para el adelantamiento vehicular, si es que es seguro hacerlo.
- b) No está permitido cruzar al otro carril para el adelantamiento vehicular.
- c) Se está reduciendo el ancho de la calzada de la vía por donde se circula.
- d) Se está frente a un lugar de cruce peatonal.

Respuesta: a

5.- El color ámbar o amarillo del semáforo significa que:

- a) Los vehículos deben avanzar.
- b) Los vehículos deben detenerse.
- c) Los vehículos deben acelerar la marcha.
- d) Los vehículos deben detenerse antes de ingresar a la intersección si su velocidad y ubicación lo permiten; de lo contrario, deberán cruzar y despejar la intersección.

Respuesta: d



6.- Los colores del semáforo tienen el siguiente significado: rojo: _____; ámbar o amarillo: _____; verde: _____.

- a) Detención - prevención - paso.
- b) Detención - paso con prevención - circulación rápida.
- c) Disminución de la velocidad - prevención - paso rápido.
- d) Ninguna de las alternativas es correcta.

Respuesta: a

7.- ¿Qué indica una flecha verde en un semáforo vehicular?

- a) Se puede continuar con precaución únicamente en la dirección de la flecha y desde el carril que esta flecha controla.
- b) No está permitida la circulación en el sentido que indica la flecha.
- c) Se debe respetar únicamente la luz circular.
- d) Ninguna de las alternativas es correcta.

Respuesta: a

8.- La siguiente señal vertical reglamentaria R-53:



- a) Prohíbe estacionar.
- b) Prohíbe al conductor detener el vehículo dentro del área de la intersección.
- c) Prohíbe la carga y descarga.
- d) Prohíbe la circulación de vehículos motorizados.

Respuesta: b

9.- Si llega a una intersección y visualiza el semáforo con una flecha roja hacia la izquierda y la luz circular verde prendidas al mismo tiempo, la acción correcta es:

- a) Avanzar en cualquier sentido, ya que la luz circular está en verde.
- b) Avanzar, pero el giro a la izquierda está prohibido por la flecha roja.
- c) Avanzar únicamente hacia la izquierda, pues continuar de frente está prohibido.
- d) Ninguna de las alternativas es correcta.

Respuesta: b

10.- Si llega a una intersección donde el semáforo muestra una luz intermitente, qué afirmación es correcta:

- a) Si la luz intermitente es roja, ésta es equivalente a un "CEDA EL PASO".
- b) Si la luz intermitente es ámbar, tiene preferencia, debiendo reducir la velocidad y continuar con precaución.
- c) Si la luz intermitente es verde, ésta es equivalente a un "PARE".
- d) Ninguna de las alternativas es correcta.

Respuesta: b

11.- ¿La luz intermitente roja es igual que una señal de PARE?

- a) Verdad.
- b) Es verdad siempre y cuando también se encuentre un Policía de Tránsito indicando la señal de Pare.
- c) Falso.
- d) Ninguna de las alternativas es correcta.

Respuesta: a

12.- Al aproximarse a una intersección con giro permitido a la izquierda, la conducta correcta es:

- a) Girar desde cualquier carril.
- b) Colocarse en el carril derecho, luego girar con precaución.
- c) Colocarse en el carril más despejado de tráfico, luego girar con precaución.
- d) Hacer la señal de volteo a la izquierda con las luces direccionales, ubicar con antelación el vehículo en el carril de circulación de la izquierda y girar con precaución.

Respuesta: d

13.- Al cambiar de carril en una vía de un solo sentido con múltiples carriles, ¿cuál es la conducta correcta?



- a) Se deben encender las luces direccionales primero, buscar una brecha y realizar el cambio de carril con precaución.
- b) Se debe encontrar una brecha, luego cambiar de carril con precaución; no es necesario el uso de luces direccionales para cambios de carril.
- c) Se debe advertir utilizando el claxon, identificar una brecha y realizar el cambio de carril con precaución.
- d) Está prohibido el cambio de carril en vías de un solo sentido.

Respuesta: a

14.- Respecto a los cruces a nivel con vías férreas, señale la afirmación correcta:

- a) Los vehículos que transitan por la vía férrea tienen preferencia de paso sobre los que transitan por la vía que la cruza.
- b) Los vehículos que transitan por la vía que cruza la línea férrea tienen preferencia de paso sobre los que transitan por la vía férrea.
- c) El vehículo que llegue primero tiene preferencia.
- d) Tiene preferencia el conductor que viene por la derecha del otro.

Respuesta: a

15.- Ante la señal de color rojo del semáforo y la indicación de continuar la marcha del efectivo de la Policía Nacional del Perú asignado al control del tránsito, corresponde:

- a) Detenerse hasta que cambie a luz verde.
- b) Continuar la marcha.
- c) Estar prevenido.
- d) Ninguna de las alternativas es correcta.

Respuesta: b

16.- Está prohibido estacionar un vehículo:

- a) En las curvas.
- b) Dentro de una intersección.
- c) Frente a la entrada de garajes y de recintos militares o policiales.
- d) Todas las alternativas son correctas.

Respuesta: d

17.- La siguiente señal vertical reglamentaria (R-29):



- a) Prohíbe el uso de la bocina en vías urbanas.
- b) Prohíbe el uso de la bocina en carreteras.
- c) Prohíbe el uso de la bocina.
- d) Prohíbe hacer ruido.

Respuesta: c

18.- Se le impondrá el pago de una multa y no podrá obtener la licencia de conducir por 3 años a la persona que:

- a) Conduzca un vehículo automotor sin tener licencia de conducir.
- b) Conduzca un vehículo que no cuente con el equipamiento para brindar una máxima comodidad a sus ocupantes.
- c) Conduzca un vehículo sin contar con el SOAT.
- d) a y c son correctas

Respuesta: a

19.- En el supuesto que se encuentre manejando y un vehículo que tiene la intención de sobrepasarlo o adelantararlo lo alcance, ¿qué debería hacer usted?

- a) Debe aumentar la velocidad para no dejar que el otro vehículo lo pase.
- b) No debe aumentar la velocidad hasta que el vehículo lo sobrepase.
- c) Debe disminuir drásticamente la velocidad de su vehículo.
- d) Debe detener su vehículo.

Respuesta: b

20.- ¿Cuál de las siguientes afirmaciones es correcta?

- a) El conductor debe respetar los límites máximos y mínimos de velocidad establecidos.
- b) El conductor debe respetar únicamente los límites máximos de velocidad, pues no existen límites mínimos.



- c) El conductor puede conducir a la velocidad que desee, siempre que lo haga de manera prudente.
- d) Ninguna de las alternativas es correcta.

Respuesta: a

21.- En la circulación vehicular, es correcto afirmar que:

- a) Los vehículos deben circular sobre líneas continuas delimitadoras de carriles, ante la congestión vehicular.
- b) Los vehículos pueden circular sobre líneas continuas delimitadoras de carriles, ante la congestión vehicular.
- c) Los vehículos deben circular dentro de las líneas de carril, salvo cuando se realicen las maniobras que indica el Reglamento Nacional de Tránsito.
- d) Ninguna de las alternativas es correcta.

Respuesta: c

22.- En caso de accidentes, el SOAT cubre los daños que sufren:

- a) Solo los ocupantes del vehículo.
- b) Los ocupantes y terceros no ocupantes del vehículo.
- c) Solo terceros afectados.
- d) Solo el conductor del vehículo.

Respuesta: b

23.- ¿Cuál de los siguientes seguros es exigible para conducir un vehículo automotor?

- a) Cualquier tipo de seguro de accidentes personales que comercialicen las empresas de seguro.
- b) Cualquier tipo de seguro vehicular, siempre que cubra a los ocupantes del vehículo y terceros afectados por un accidente de tránsito.
- c) El Seguro Obligatorio de Accidentes de Tránsito - SOAT.
- d) No es obligatorio contar con un seguro.

Respuesta: c

24.- Cuándo es obligatorio darle preferencia de paso a un vehículo de emergencia o vehículo oficial:

- a) Cuando emita señales visibles.
- b) Cuando emita señales audibles.
- c) Cuando emita señales audibles y visibles.
- d) Ninguna de las alternativas es correcta.

Respuesta: c

25.- Si por el carril por donde está conduciendo se aproxima a un vehículo de transporte escolar que se encuentra detenido, recogiendo o dejando escolares ¿Qué debe hacer?

- a) Detener el vehículo y no continuar la marcha hasta que haya culminado el ascenso o descenso de los escolares.
- b) Adelantar por el lado izquierdo, pero con precaución.
- c) Tocar el claxon para alertar que está pasando.
- d) Adelantar muy despacio.

Respuesta: a

26.- ¿Qué significa un triángulo rojo de seguridad colocado en la calzada?

- a) La presencia de un vehículo inmovilizado en la vía pública por alguna circunstancia.
- b) Zona de obras por reparación en la calzada.
- c) Que el vehículo que lo enfrenta debe detenerse.
- d) a y c son correctas.

Respuesta: a

27.- ¿En la conducción vehicular, existe excepción a la obligación de conservar la distancia obligatoria entre vehículos?

- a) Si existe, y es para los cortejos fúnebres, convoyes militares y policiales y caravanas autorizadas.
- b) No existe ninguna excepción.
- c) Si existe, y es para el caso de congestión vehicular.
- d) La norma no regula la obligación de conservar una distancia obligatoria entre vehículos.

Respuesta: a

28.- En intersecciones que no tienen señales de Pare, Ceda el Paso o Semáforo, ¿las vías de doble sentido tienen prioridad de paso respecto a las vías de un solo sentido de igual clasificación?

- a) No.
- b) Sí.
- c) Depende de la intersección.
- d) No se encuentra regulado en el reglamento.

Respuesta: b

29.- Si usted se aproxima a una señal de PARE colocada verticalmente o pintada en la vía, la acción correcta es:

- a) Disminuir su velocidad y cederle el paso a los vehículos que circulan por la transversal.
- b) Disminuir su velocidad y pasar con cuidado.
- c) Sobre parar y pasar rápidamente.
- d) Parar por completo, ceder el paso a los usuarios que tengan preferencia y luego continuar con precaución.

Respuesta: d

30.- ¿Cuál es la diferencia entre las señales P-2A y P-1A?



- a) No hay diferencia, se usan indistintamente.
- b) La señal P-2A se utiliza en situaciones de mayor riesgo.
- c) La señal P-1A advierte la presencia de curva pronunciada a la derecha mientras que la P-2A advierte la presencia de curva suave a la derecha.
- d) La señal P-2A advierte la presencia de curva pronunciada a la derecha mientras que la P-1A advierte la presencia de curva suave a la derecha.

Respuesta: c

31.- ¿Qué indica la señal R-30F?

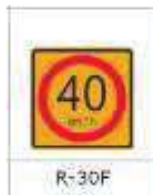

- a) Tener precaución con vehículos lentos.
- b) Regula la velocidad máxima permitida en curvas.
- c) Regula la velocidad máxima en zonas rurales.
- d) No se encuentra regulada en la norma.

Respuesta: b

32.- ¿Que indica la siguiente señal R-23?



- a) Prohibida la circulación de motocicletas.
- b) No estacionar motocicletas.
- c) a) y b) son correctas.
- d) No se encuentra regulada en la norma.

Respuesta: a

33.- Si dos vehículos se aproximan simultáneamente a una intersección no regulada (sin señalización) procedentes de vías diferentes, ¿quién tiene preferencia de paso?



- a) Cualquiera de los dos.
- b) El que se aproxime por la derecha del otro.
- c) El que se aproxime por la izquierda del otro.



d) El que haga sonar la bocina primero.

Respuesta: b

34.- En una intersección no regulada (sin señalización) tiene preferencia de paso:

- a) El vehículo que ingresó primero a la intersección.
- b) El vehículo que haga sonar la bocina primero.
- c) El vehículo que haga cambio de luces primero.
- d) Cualquier vehículo.

Respuesta: a

35.- En una rotonda, tiene prioridad de paso el vehículo que:

- a) Quiere ingresar a la rotonda.
- b) Circula por ella.
- c) Acelera primero.
- d) Hace sonar la bocina.

Respuesta: b

36.- El sobrepaso o adelantamiento de un vehículo en movimiento se efectúa, salvo excepciones, por la _____ retornando el vehículo después de la maniobra a su carril original.

- a) Derecha.
- b) Izquierda.
- c) Berma.
- d) Por la derecha o izquierda.

Respuesta: b

37.- Si un conductor está tomando medicamentos y por ello siente sueño ¿qué debe hacer?

- a) Manejar normalmente.
- b) Manejar despacio.
- c) Abstenerse de manejar.
- d) Manejar con un copiloto

Respuesta: c

38.- Son documentos que deben portarse obligatoriamente, durante la conducción del vehículo, y exhibirse cuando la autoridad competente lo solicite:

- a) Documento de identidad, SOAT vigente (puede ser virtual) y tarjeta de identificación vehicular.
- b) Certificado de Inspección Técnica Vehicular y contrato de compraventa del vehículo.
- c) Contrato de compraventa del vehículo.
- d) Todas las alternativas son correctas.

Respuesta: a

39.- La siguiente señal indica:



- a) Que solo las motocicletas tienen preferencia de paso en la vía o carril.
- b) Que solo las motocicletas pueden circular por la vía o carril.
- c) Que las motocicletas pueden compartir la vía o carril con otro vehículo.
- d) Ninguna de las alternativas es correcta.

Respuesta: b

40.- Al cambiar de dirección, un conductor debe:

- a) Señalizar toda la maniobra hasta su culminación.
- b) Cambiar de dirección y luego señalizar.
- c) No existe ninguna obligación.
- d) Ninguna de las alternativas es correcta.

Respuesta: a

41.- ¿Está permitido conducir un vehículo con el motor en punto neutro?

- a) Sí, pero solo si está bajando una pendiente.
- b) No, está prohibido.
- c) Sí, en caso de que el conductor no sea novato.
- d) No se encuentra regulado en la norma.

Respuesta: b

42.- Si la licencia de conducir no se encuentra vigente, los vehículos que autoriza a conducir dicha licencia:

- a) No podrán ser conducidos.
- b) Podrán ser conducidos únicamente en zonas urbanas.
- c) Podrán ser conducidos hasta por 90 días posteriores a la pérdida de vigencia de la licencia.
- d) Podrán ser conducidos con normalidad hasta que renueve su licencia.

Respuesta: a

43.- De acuerdo con el sistema de control de licencias de conducir por puntos:

- a) Determinadas infracciones suman puntos.
- b) Una infracción puede sumar o disminuir puntos, a elección del infractor.
- c) Determinadas infracciones restan puntos.
- d) Ninguna de las alternativas es correcta.

Respuesta: a

44.- ¿Cuál es la consecuencia de acumular 100 puntos en la licencia de conducir en un período de 24 meses?

- a) Suspensión de licencia de conducir.
- b) Anulación de la Placa Única Nacional de Rodaje.
- c) Inhabilitación definitiva para obtener una licencia de conducir.
- d) Internamiento vehicular.

Respuesta: a

45.- Se entiende por carril a la:

- a) Parte de la vía destinada a la circulación de peatones.
- b) Parte de la calzada destinada al tránsito de una fila de vehículos.
- c) Vía rural destinada a la circulación de peatones y animales.
- d) Todas las alternativas son correctas.

Respuesta: b

46.- Se entiende por línea de parada a:

- a) La línea transversal marcada en la calzada antes de la intersección, que indica al conductor el límite para detener el vehículo.
- b) Las líneas que se encuentran en los lugares del estacionamiento.
- c) El lugar utilizado para embarcar y desembarcar pasajeros.
- d) Todas las alternativas son correctas.

Respuesta: a

47.- La siguiente señal vertical reglamentaria P-17A, indica:



- a) Reducción de la calzada al lado derecho.
- b) Reducción de la calzada al lado izquierdo.
- c) Reducción de la calzada en ambos lados.
- d) Ensanchamiento de la calzada en ambos lados.

Respuesta: c

48.- En caso de encontrar marcación de doble línea amarilla compuesta por un trazo continuo y otro trazo discontinuo en una vía de doble sentido, ¿qué se debe hacer?

- a) Se puede adelantar en ambos sentidos.
- b) No está permitido adelantar en ningún sentido.
- c) Respetar la línea que está de su lado (si es continua, no adelantar; si es discontinua, está permitido adelantar).
- d) Respetar la línea que está de su lado (si es discontinua, no adelantar; si es continua, está permitido adelantar)

Respuesta: c



49.- Se define como zona rígida al:

- a) Área donde se prohíbe la circulación de vehículos.
- b) Área donde se prohíbe la circulación de peatones.
- c) Área de la vía en la que se prohíbe el estacionamiento de vehículos.
- d) Todas las alternativas son correctas.

Respuesta: c

50.- La posición de frente o de espaldas ejecutada por el efectivo de la Policía Nacional del Perú asignado al control de tránsito significa:

- a) Obligación de detenerse de quien así lo enfrente.
- b) Continuar la marcha por el carril izquierdo de la calzada.
- c) Continuar la marcha.
- d) Ninguna de las alternativas es correcta.

Respuesta: a

51.- Siempre que no exista una señal de límite de velocidad, en zonas urbanas el límite máximo de velocidad en calles y jirones es de:

- a) 30km/h.
- b) 40 km/h.
- c) 60 km/h.
- d) 80 km/h

Respuesta: b

52.- Siempre que no exista una señal de límite de velocidad, en zonas urbanas el límite máximo de velocidad en avenidas es de:

- a) 30km/h.
- b) 40 km/h.
- c) 60 km/h.
- d) 80 km/h.

Respuesta: c

53.- Siempre que no exista una señal de límite de velocidad en zonas urbanas, el límite máximo de velocidad en zona escolar es de:

- a) 20km/h.
- b) 30 km/h.
- c) 35 km/h.
- d) 50 km/h.

Respuesta: b

54.- Siempre que no exista una señal de límite de velocidad en carreteras, el límite máximo de velocidad para automóviles, camionetas y motocicletas es de:

- a) 80 km/h.
- b) 90 km/h.
- c) 100 km/h.
- d) 110 km/h.

Respuesta: c

55.- Siempre que no exista una señal de límite de velocidad en carreteras, el límite máximo de velocidad es de:

- a) 80 km/h. para automóviles
- b) 90 km/h. para camionetas
- c) 70 km/h. para motocicletas
- d) 100 km/h. para automóviles, camionetas y motocicletas.

Respuesta: d

56.- Siempre que no exista una señal de límite de velocidad mínima, el límite mínimo de velocidad en zona urbana y en carreteras es de:

- a) 30km/h.
- b) La mitad de la velocidad máxima establecida para cada tipo de vía.
- c) 20 km/h.
- d) 15 km/h.

Respuesta: b



57.- ¿Cuál es la sanción por conducir con presencia de alcohol en la sangre en proporción mayor a lo previsto en el Código Penal, o bajo los efectos de estupefacientes, narcóticos y/o alucinógenos comprobado con el examen respectivo, o por negarse al mismo y que haya participado en un accidente de tránsito?

- a) Multa.
- b) Cancelación de licencia de conducir.
- c) Suspensión de la licencia de conducir.
- d) Multa, cancelación de la licencia de conducir e inhabilitación definitiva para obtener una licencia de conducir.

Respuesta: d

58.- ¿Cuál es la sanción si en un operativo de alcoholemia usted es intervenido y se comprueba que ha consumido alcohol por encima del límite legal, o está conduciendo bajo los efectos de estupefacientes, narcóticos y/o alucinógenos comprobada con el examen respectivo?

- a) Una multa
- b) La suspensión de la licencia de conducir.
- c) Multa y suspensión de la licencia de conducir por 3 años.
- d) Ninguna de las alternativas es correcta.

Respuesta: c

59.- La frecuencia de la inspección técnica de una moto (categoría L3) y de un sidecar (categoría L4) es:

- a) Cada medio año.
- b) Cada año.
- c) Cada dos años.
- d) Cada tres años.

Respuesta: b

60.- ¿Cuál es el plazo de vigencia del SOAT?

- a) 1 año.
- b) 6 meses.
- c) 4 años.
- d) 2 años.

Respuesta: a

61.- Si ocurre un accidente de tránsito, ¿qué obligación tiene el conductor, el propietario del vehículo o el prestador del servicio de transporte?

- a) Dar aviso a los bomberos.
- b) Dar aviso solo a la compañía de seguros.
- c) Dar aviso a la compañía de seguros y dejar constancia en la delegación de la Policía Nacional del Perú más cercana.
- d) Dar aviso únicamente a la Policía Nacional del Perú.

Respuesta: c

62.- Si una licencia de conducir consiga alguna restricción, es correcto afirmar que:

- a) Dicha restricción es meramente informativa.
- b) Es una obligación cumplir con la restricción.
- c) Incumplir la restricción no genera un riesgo para la seguridad vial.
- d) Ninguna de las alternativas es correcta.

Respuesta: b

63.- La señal preventiva P-33A, significa:



- a) Señal de curva sinuosa.
- b) Señal de proximidad a un badén.
- c) Señal de proximidad de un reductor de velocidad tipo resalto.
- d) Ninguna de las alternativas es correcta.

Respuesta: c

64.- ¿Está permitido usar la bocina de su vehículo para advertir al conductor del vehículo que circula delante, que será adelantado?

- a) Sí, siempre y cuando el sonido no sea estridente.



- b) Si, salvo prohibición expresa mediante la correspondiente señal.
- c) No, está prohibido.
- d) Ninguna de las alternativas es correcta.

Respuesta: c

65.- Si observa que se aproxima una ambulancia sin las luces especiales encendidas y sin sirena, es correcto afirmar que:

- a) No estamos obligados a darle preferencia de paso.
- b) Estamos obligados a darle prioridad de paso por ser una ambulancia.
- c) Está informando que está en servicio de urgencia.
- d) Ninguna de las alternativas es correcta.

Respuesta: a

66.- Si se encuentra en una intersección y se enciende la luz verde del semáforo y observa que en la calle transversal hay vehículos o personas despejando la intersección, ¿qué debe hacer?

- a) No iniciar la marcha hasta que el vehículo o las personas terminen de cruzar.
- b) Tocar el claxon para que se apuren en pasar.
- c) Bajar del vehículo y reclamar la falta al infractor.
- d) Ninguna de las alternativas es correcta.

Respuesta: a

67.- En señalética vial, el color _____ en el pavimento es utilizado para carriles de tráfico en sentido opuesto y el color _____ en el pavimento es utilizado como separador de carriles de tráfico en el mismo sentido.

- a) Amarillo - blanco.
- b) Blanco - Amarillo.
- c) Azul - rojo.
- d) Rojo - Amarillo.

Respuesta: a

68.- Si una fila de escolares cruza la calzada fuera del cruce peatonal, ¿qué acción se debe tomar?

- a) Advertir con el claxon.
- b) Advertir a viva voz.
- c) Parar y ceder el paso.
- d) Continuar la marcha lentamente.

Respuesta: c

69.- Si se aproxima a una zona escolar, ¿qué acción debe realizar?

- a) No tiene ninguna obligación si no hay señalización.
- b) Disminuir la velocidad a 40 Km/h.
- c) Disminuir la velocidad a 30 Km/h.
- d) Disminuir la velocidad a 35 km/h.

Respuesta: c

70.- Tienen el objetivo de notificar a los usuarios las limitaciones, prohibiciones o restricciones en el uso de la vía.

- a) Señales reguladoras o de reglamentación.
- b) Señales preventivas.
- c) Señales informativas.
- d) Señales horizontales

Respuesta: a

71.- Tienen el propósito de advertir a los usuarios sobre la existencia y naturaleza de un peligro en la vía.

- a) Señales reguladoras o de reglamentación.
- b) Señales preventivas.
- c) Señales informativas.
- d) Señales horizontales.

Respuesta: b

72.- Es una infracción de tránsito:

- a) No detenerse totalmente en una señal de PARE.
- b) Arrojar, depositar o abandonar objetos o sustancias en la vía pública que dificulten la circulación.
- c) Utilizar la bocina para llamar la atención en forma innecesaria.
- d) Todas las alternativas son correctas.

Respuesta: d



73.- ¿Qué debería hacer el conductor al acercarse a una señal de “CEDA EL PASO” en una intersección?

- a) Ceder el paso a los vehículos de emergencia.
- b) Mantener la velocidad y avanzar con cuidado.
- c) Disminuir la velocidad, parar si es necesario y ceder el paso a los peatones o vehículos que circulan por la vía transversal.
- d) Parar totalmente y luego avanzar con cuidado.

Respuesta: c

74.- No se debe conducir un vehículo:

- a) Si no se cuenta con el SOAT.
- b) En retroceso, salvo las excepciones que establece la norma.
- c) Si no se tiene la licencia para el tipo de vehículo que se quiere conducir.
- d) Todas son correctas.

Respuesta: d

75.- ¿Qué debe hacer si se aproxima a una intersección sin semáforo y sin presencia de la Policía de Tránsito, y observa que un peatón está cruzando por el paso peatonal?

- a) Disminuir la velocidad y pasar con cuidado.
- b) Detener el vehículo y ceder el paso al peatón.
- c) Continuar porque usted tiene la prioridad.
- d) Incrementar la velocidad para adelantar el cruce al peatón.

Respuesta: b

76.- Sobre el uso del casco protector en la conducción de la motocicleta, es correcto afirmar que:

- a) El uso del casco es obligatorio únicamente para el conductor.
- b) El uso del casco es obligatorio para el conductor y el acompañante.
- c) El uso del casco no es obligatorio.
- d) Todas las alternativas son incorrectas.

Respuesta: b

77.- Las motocicletas al circular por una vía deben hacerlo por el carril de _____

- a) La izquierda.
- b) El medio.
- c) La derecha.
- d) La izquierda y la derecha

Respuesta: c

78.- Sobre el uso de la bocina del vehículo, es correcto afirmar que:

- a) El conductor debe tratar de no utilizar la bocina para llamar la atención en forma innecesaria.
- b) El uso de la bocina para llamar la atención en forma innecesaria no es una infracción al tránsito.
- c) El conductor únicamente debe utilizar la bocina para evitar situaciones peligrosas.
- d) a y b son correctas.

Respuesta: c

79.- Una línea blanca continua en el sentido longitudinal de una vía, que se coloca en el pavimento, le indica al conductor:

- a) Que se puede adelantar, debido a que la línea no es amarilla continua.
- b) Que está prohibido cruzar la línea y no hay excepciones.
- c) Que está prohibido pasar al otro lado de la línea con algunas excepciones.
- d) Que es zona de peatones.

Respuesta: c

80.- ¿Cuál es el número máximo de personas que puede transportar una motocicleta?

- a) Es igual al número de asientos señalados en la tarjeta de identificación vehicular.
- b) No existe prohibición sobre un número máximo de personas que se puede transportar.
- c) La restricción sobre un número máximo de personas que se puede transportar se aplica para el asiento delantero, para el asiento posterior no hay restricción.
- d) Se puede transportar a todas las personas que entren en el vehículo, sin restricción, siempre y cuando no obstaculicen la visibilidad del conductor y todos sean de la misma familia.

Respuesta: a

81.- La acción correcta al abastecer de combustible su vehículo, es:

- a) Asegurarse de que todos los pasajeros permanezcan a bordo del vehículo.



- b) Abstenerse de fumar tanto el conductor como sus acompañantes.
- c) Mantener encendido el motor del vehículo.
- d) Todas las alternativas son correctas.

Respuesta: b

82.- Si usted desea realizar una competencia de carreras entre su vehículo y otro vehículo motorizado; para ello puede utilizar:

- a) Las vías aledañas del parque del distrito en el cual reside, en el horario de 11:00 pm. a 5:00 am.
- b) Un circuito de carrera, autódromo o pista de aceleración autorizado por la autoridad competente.
- c) Las vías aledañas del parque del distrito en el cual reside, siempre y cuando tenga el permiso municipal correspondiente.
- d) Todas las alternativas son correctas.

Respuesta: b

83.- Señale cuál de las siguientes conductas constituye una infracción al tránsito:

- a) Circular en forma desordenada o hacienda maniobras peligrosas.
- b) Utilizar la bocina para llamar la atención en forma innecesaria.
- c) Conducir un vehículo con el motor en punto neutro o apagado.
- d) Todas las alternativas son correctas.

Respuesta: d

84.- La marcas en el pavimento constituyen un elemento indispensable para la operación vehicular, pues su función es:

- a) Reemplazar a la señalización vertical cuando ésta no se encuentra en la vía, por tal motivo son colocadas donde no existe señales verticales.
- b) Guiar a los usuarios únicamente en las vías que presentan peligros.
- c) Reglamentar la circulación, así como advertir y guiar a los usuarios de la vía.
- d) Todas las alternativas son correctas.

Respuesta: c

85.- Las marcas en el pavimento de color _____ complementan las señales informativas, como por ejemplo las zonas de estacionamiento para personas con movilidad reducida.

- a) Blanco.
- b) Azul.
- c) Rojo.
- d) Gris.

Respuesta: b

86.- La línea central de color amarillo en el pavimento es continua cuando:

- a) No está permitido cruzar al otro carril.
- b) Está permitido cruzar al otro carril para el adelantamiento.
- c) Se trata de una vía de doble sentido de circulación, que permite cruzar al otro carril.
- d) Separa corrientes de tráfico en el mismo sentido.

Respuesta: a

87.- Si un conductor que circula por el carril derecho de una vía se encuentra con las flechas inclinadas que se muestran en la figura, su conducta correcta es:

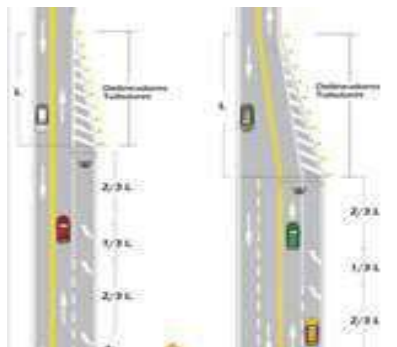

- a) Continuar la circulación por el carril en que se encuentra.
- b) Adelantar al vehículo que se encuentra delante de él y que circula por el carril izquierdo.

- c) No adelantar al vehículo que tiene adelante y que circula por el carril izquierdo y continuar por su carril.
- d) Cambiarse al carril izquierdo con precaución.

Respuesta: d

88.- Si durante la conducción vehicular, un efectivo de la Policía de Tránsito le solicita al conductor someterse a una prueba de alcoholemia; la acción correcta del conductor es:

- a) Someterse a la prueba de alcoholemia, ya que está obligado a ello ante la solicitud del efectivo de la Policía de Tránsito.
- b) Someterse o negarse a la prueba de alcoholemia, ya que no constituye una obligación del conductor realizarse dicha prueba.
- c) Negarse a la prueba de alcoholemia, ya que únicamente es exigible si ha participado en un accidente de tránsito.
- d) Ninguna de las alternativas es correcta.

Respuesta: a

89.- ¿Cuál de las siguientes conductas no es una infracción de tránsito?

- a) Llevar las placas de rodaje en el lugar que no corresponde.
- b) Seguir a los vehículos de emergencia y vehículos oficiales para avanzar más rápidamente.
- c) Arrojar objetos en la vía pública que dificulten la circulación.
- d) Detenerse totalmente en una señal de PARE cuando no hay peatones y/o vehículos circulando por la vía transversal.

Respuesta: d

90.- Si la persona conduciendo sale de su propiedad y tiene que cruzar la acera e ingresar a una vía, la conducta correcta es:

- a) Dar preferencia de paso solo a los vehículos que circulan por la vía, pero no a los peatones.
- b) Dar preferencia de paso a los vehículos que circulan por la vía y a los peatones que circulan por la acera.
- c) Tocar el claxon para advertir a los peatones que circulen por la acera, que se detengan.
- d) Salir rápidamente, a fin de evitar accidentes.

Respuesta: b

91.- ¿Qué significa una línea continua blanca pintada entre el carril de la derecha y la berma de una carretera?

- a) Un carril para motocicletas.
- b) Una línea que divide el área peatonal y el área de vehículos.
- c) Una línea que puede cruzarse para rebasar en caso de congestión.
- d) Que no se debe conducir atravesándola, al menos que haya una situación de emergencia.

Respuesta: d

92.- En el caso representado en el siguiente gráfico ¿el vehículo rojo puede rebasar al azul?

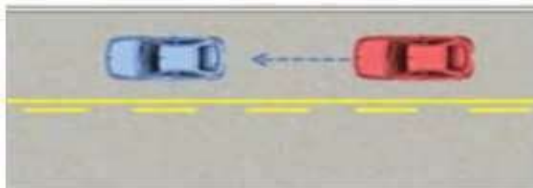

- a) Puede hacerlo si no viene un vehículo en el sentido contrario.
- b) Puede hacerlo solo si, el vehículo en sentido contrario está lejos y alcanza hacer la maniobra con seguridad.
- c) No puede hacerlo.
- d) Puede hacerlo por la izquierda.

Respuesta: c

93.- La siguiente señal (R-17), significa:



- a) Prohibido estacionar.
- b) Prohibida la circulación de vehículos automotores.



- c) Prohibida la circulación de autos particulares.
- d) Ninguna de las alternativas es correcta.

Respuesta: b

- 94.- Si usted se encuentra conduciendo su vehículo por una vía y antes de cruzar la intersección se encuentra con la señal R-4, esta le indica:



- a) Que la calle está clausurada.
- b) Que está por ingresar a una vía de sentido contrario y no debe entrar.
- c) Que debe parar totalmente antes de poder ingresar.
- d) Ninguna de las alternativas es correcta.

Respuesta: b

- 95.- La siguiente señal (P-36), significa:



- a) Proximidad de un túnel.
- b) Superficie deslizante.
- c) Prender las luces bajas.
- d) Mantener la distancia entre vehículos por seguridad.

Respuesta: b

- 96.- La siguiente señal (R-14), significa:



- a) Circular por el carril de la derecha.
- b) Circular por el carril central.
- c) Circular solo en el sentido indicado por la flecha.
- d) Ninguna de las alternativas es correcta.

Respuesta: c

- 97.- La siguiente señal (P-6) significa:



- a) Intersección no semaforizada.
- b) Intersección peligrosa.
- c) La proximidad de un cruce o intersección de 2 vías al mismo nivel en ángulo recto.
- d) Ninguna de las alternativas es correcta.

Respuesta: c

- 98.- La siguiente señal (R-30C), significa:



- a) Que la velocidad máxima de la vía es de 50 km/h.
- b) Que la velocidad mínima de la vía es de 50 km/h.
- c) Que al salir de la vía por donde está circulando, la velocidad máxima es 50 km/h.
- d) Que al salir de la vía por donde está circulando, la velocidad mínima es 50 km/h.

Respuesta: c

99.- La siguiente señal (R-5-4), significa:



- a) Que la vía no continúa y los conductores deben girar a la izquierda.
- b) Que la intersección contempla giros tangentes a la izquierda en ambos sentidos.
- c) Que la intersección está en mantenimiento y que por el momento solo se puede girar a la izquierda.
- d) Ninguna de las alternativas es correcta.

Respuesta: b

100.- La siguiente señal (R-9), significa:



- a) Que no está permitido girar en U.
- b) Que está permitido el giro en U.
- c) Que si desea puede girar a la izquierda.
- d) Ninguna de las alternativas es correcta.

Respuesta: b

101.- La siguiente señal (R-5-2), significa:



- a) Que la vía solo permite girar a la izquierda.
- b) Prevención por bifurcación de la vía.
- c) Que el carril por donde circula permite girar a la izquierda o seguir de frente.
- d) No es una señal válida en el Perú.

Respuesta: c

102.- La siguiente señal (R-20), significa:





50

NORMAS LEGALES

Martes 3 de marzo de 2020 / **El Peruano**

- a) Que el peatón antes de cruzar debe mirar si se acercan autos por la derecha.
- b) Que el conductor que viene por la derecha debe tener cuidado con los peatones.
- c) Que los peatones deben circular por la izquierda.
- d) Que los peatones deben circular por la derecha.

Respuesta: c

103.- Es una conducta que se sanciona:

- a) Rendir la evaluación teórica para obtener una licencia de conducir, hacienda uso de celulares, equipos o materiales para obtener ventajas en tal evaluación.
- b) Ofrecer un beneficio indebido para obtener una licencia de conducir.
- c) Realizar el proceso de obtención de una licencia de conducir, a través de tramitadores.
- d) Todas las anteriores.

Respuesta: d

104.- La siguiente señal (R-48), significa:



- a) Los peatones deben circular por la derecha y los camiones por la izquierda.
- b) Los peatones deben tener cuidado con los camiones.
- c) Zona de carga y descarga.
- d) Ninguna de las alternativas es correcta.

Respuesta: c

105.- La siguiente señal (R-49), significa:



- a) Está permitido cambiar de carril por la izquierda y por la derecha.
- b) Se debe mantener la distancia de seguridad entre vehículos.
- c) Está permitido cambiar de carril por la izquierda para adelantar.
- d) Ninguna de las alternativas es correcta.

Respuesta: b

106.- La siguiente señal (R-50), significa:



- a) Que si solo hay un carril tiene preferencia de paso el conductor que llegó primero.
- b) Que si solo hay un carril tiene preferencia el conductor que está mirando la señal.
- c) Que si solo hay un carril no tiene preferencia el que está mirando la señal y debe darle paso al del sentido contrario.
- d) Ninguna de las alternativas es correcta.

Respuesta: c

107.- La señal (R-5-1), es:



- a) Una señal informativa.
- b) Una señal preventiva.
- c) Una señal de obligación.
- d) No es una señal válida en el Perú.

Respuesta: c

108.- La señal (P-3A), le indica al conductor que:



- a) Hay una curva y contra-curva a la izquierda.
- b) Hay una curva y contra-curva a la derecha.
- c) Hay una curva y contra-curva pronunciada a la derecha.
- d) Hay una curva y contra-curva pronunciada a la izquierda.

Respuesta: c

109.- La siguiente señal (P-5-1A), le advierte al conductor que:



- a) Se aproxima a una curva y contra-curva a la izquierda.
- b) Se aproxima a una curva y contra-curva a la derecha.
- c) Se aproxima a un camino sinuoso a la derecha.
- d) Se aproxima a un camino sinuoso a la izquierda.

Respuesta: d

110.- La siguiente señal (P-61), le advierte al conductor que:



- a) El sentido del tránsito es el que indica la flecha.
- b) Se aproxima a una reducción de la vía en ambos sentidos.
- c) Está circulando por una curva horizontal.
- d) Ninguna de las alternativas es correcta.

Respuesta: c

111.- La siguiente señal (P-34), le advierte al conductor que:



- a) La vía está en mal estado y tiene baches.
- b) Se aproxima a un resalto.
- c) Se aproxima a un rompe muelles.
- d) Se aproxima a un badén.

Respuesta: d

112.- La siguiente señal (P-60), es:



- a) Una señal turística.
- b) Una señal informativa.
- c) Una señal preventiva.
- d) Ninguna de las alternativas es correcta.

Respuesta: c

113.- La siguiente señal (P-46), indica:



- a) Existencia de una ciclovía.
- b) Autorización para el cruce de ciclistas.
- c) Ciclistas en la vía.
- d) Cercanía de una ciclovía.

Respuesta: c

114.- La siguiente señal (P-46-A), indica:



- a) Que los ciclistas deben usar la ciclovía.
- b) Que nos aproximamos a un cruce de ciclovía.
- c) Que la ciclovía es solo para los ciclistas.
- d) Todas las alternativas son correctas.

Respuesta: b

115.- La siguiente señal (P-46B), indica:



- a) Que los ciclistas deben detenerse en ese punto.
- b) Que nos aproximamos a un cruce de ciclovía.
- c) Que la ciclovía es solo para los ciclistas.
- d) La ubicación de un cruce de ciclistas.

Respuesta: d

116.- La siguiente señal (P-48), indica:



- a) Vía es de uso exclusivo de los peatones.
- b) Zona con presencia de peatones.
- c) Ubicación de un cruce escolar.
- d) Ninguna de las alternativas es correcta.

Respuesta: b

117.- La siguiente señal (P-48A), indica:



- a) Vía es de uso exclusivo de peatones.
- b) Proximidad a un cruce peatonal.
- c) Ubicación de un cruce escolar.
- d) Ninguna de las alternativas es correcta.

Respuesta: b

118.- La siguiente señal (P-48-B), indica:



- a) Ubicación de un cruce escolar.
- b) Proximidad a una calzada.
- c) Ubicación de un cruce peatonal.
- d) Ninguna de las alternativas es correcta.

Respuesta: c

119.- La siguiente señal (P-49), indica:



P-49

- a) Zona escolar.
- b) Proximidad a un cruce peatonal.
- c) Zona transitada.
- d) Ninguna de las alternativas es correcta.

Respuesta: a

120.- La siguiente señal (P-49A), indica:



P-49A

- a) Zona escolar.
- b) Proximidad a un cruce escolar.
- c) Ubicación de un cruce escolar.
- d) Ninguna de las alternativas es correcta.

Respuesta: b

121.- La siguiente señal (P-49B), indica:



P-49B

- a) Zona transitada.
- b) Proximidad a un cruce peatonal.
- c) Ubicación de un cruce escolar.
- d) Ninguna de las alternativas es correcta.

Respuesta: c

122.- La siguiente señal (P-50), indica:



P-50

- a) Zona de deportes.
- b) Proximidad a campo deportivo.
- c) Proximidad a zona urbana.
- d) Niños jugando.

Respuesta: d

123.- La siguiente señal (P-51), indica:



- a) Zona de parqueo de vehículos pesados.
- b) Proximidad a zona rural.
- c) Maquinaria agrícola en la vía.
- d) Ninguna de las alternativas es correcta.

Respuesta: c

124.- La siguiente señal (P-53), indica:



- a) Proximidad a un establo.
- b) Proximidad a zona agrícola.
- c) Animales en la vía.
- d) Ninguna de las alternativas es correcta.

Respuesta: c

125.- La siguiente señal (P-55), indica:



- a) Semáforo malogrado.
- b) Proximidad a un semáforo.
- c) Semáforos en ola verde.
- d) Ninguna de las alternativas es correcta.

Respuesta: b

126.- La siguiente señal (P-58), le indica:



- a) Que usted se aproxima a una señal de PARE.
- b) Que usted debe parar donde está la señal P-58.
- c) Que se trata de un PARE, pero puede seguir adelante.
- d) Ninguna de las alternativas es correcta.

Respuesta: a

127.- La siguiente señal (P-59), le indica:



- a) Que usted se aproxima a una señal de CEDA EL PASO.
- b) Que usted debe ceder el paso donde está la señal P-59.
- c) Que se trata de un PARE, pero puede seguir adelante.
- d) Ninguna de las alternativas es correcta.

Respuesta: a

128.- La siguiente señal (P-41), le indica:



- a) Que usted se aproxima a una zona de camiones.
- b) Que usted debe encender sus luces pues se aproxima a una zona con poca visibilidad.
- c) Que usted se aproxima a un túnel.
- d) Ninguna de las alternativas es correcta.

Respuesta: c

129.- La siguiente señal (P-45), indica:



- a) Proximidad a un aeropuerto.
- b) Proximidad a una pista de aviones.
- c) Vuelo de aviones a baja altura.
- d) Aviones que generan ruido.

Respuesta: c

130.- La siguiente señal (P-52), le indica:



- a) Que usted debe dar prioridad de paso a las ambulancias.
- b) Que usted debe dar prioridad de paso a los bomberos.
- c) Que se aproxima a una salida de vehículos de bomberos.
- d) Ninguna de las alternativas es correcta.

Respuesta: c

131.- La siguiente señal (P-66), le indica:



P-66

- a) Que se aproxima un desierto.
- b) Que se aproxima una zona donde hay ráfagas de viento lateral.
- c) Que se acerca a una zona de arenamiento en la vía.
- d) Ninguna de las alternativas es correcta.

Respuesta: b

132.- La siguiente señal (P-66A), le indica:



P-66A

- a) Que se aproxima una tormenta.
- b) Que está pasando por una zona donde hay ráfagas de viento lateral.
- c) Que se acerca a una zona de arenamiento en la vía.
- d) Ninguna de las alternativas es correcta.

Respuesta: c

133.- Si al conducir su vehículo se encuentra con la señal vertical que se muestra, usted debe entender que:



- a) La vía está interrumpida y debe tomar el camino alternativo que muestra la señal.
- b) En la siguiente intersección está prohibido girar a la izquierda y por lo tanto, si desea seguir esa ruta debe tomar el camino alternativo que muestra la señal.
- c) En la siguiente intersección está prohibido girar a la derecha y por lo tanto, si desea seguir esa ruta debe tomar el camino alternativo que muestra la señal.
- d) Ninguna de las alternativas es correcta.

Respuesta: b

134.- Si al conducir su vehículo se encuentra con la señal vertical que se muestra, usted debe entender que:



- a) Si quiere girar a la izquierda debe pasar la intersección y dar la vuelta a la manzana.
- b) En la siguiente intersección está prohibido girar a la izquierda y por lo tanto, si desea seguir esa ruta debe hacerlo una cuadra antes.
- c) En esa dirección hay una zona de parqueo.
- d) Ninguna de las alternativas es correcta.

Respuesta: a

135.- La siguiente señal (I-14), significa:



- a) Señal de hostel.
- b) Señal de hospedaje.
- c) Señal de hospital.
- d) Ninguna de las alternativas es correcta.

Respuesta: c

136.- La siguiente señal (I-31), significa:



- a) Proximidad de una bahía de taxis.
- b) Proximidad a un estacionamiento permitido.
- c) Proximidad de una zona de parqueo para vecinos.
- d) Proximidad de un estacionamiento para emergencias.

Respuesta: d

137.- La siguiente señal (I-9), significa:



- a) Zona de control policial.
- b) Zona de control de aduanas.
- c) Zona militar.
- d) Ninguna de las alternativas es correcta.

Respuesta: c

138.- La siguiente señal (I-18), se utiliza para indicar:



- a) Cercanía a una ferretería.
- b) Cercanía a un servicio mecánico.
- c) Cercanía a un grifo.
- d) Ninguna de las alternativas es correcta.

Respuesta: b

139.- La siguiente señal (I-19), se utiliza para indicar:



- a) Cercanía a un servicio mecánico.
- b) Cercanía a una tienda.
- c) Cercanía a un grifo.
- d) Ninguna de las alternativas es correcta.

Respuesta: c

140.- La siguiente señal (I-20), se utiliza para indicar:



- a) Cercanía a un servicio mecánico.
- b) Cercanía a una zona donde debe circular con cadenas en las llantas.
- c) Cercanía a un grifo.
- d) Cercanía a una llantería.

Respuesta: d

141.- La siguiente señal (R-16A), se utiliza para indicar:



- a) Fin de la restricción de circulación de automotores.
- b) Fin de la restricción de prohibido adelantar.
- c) Fin de la restricción de circulación en doble sentido.
- d) Ninguna de las alternativas es correcta.

Respuesta: b

142.- El comportamiento del conductor como usuario de la vía, debe estar orientado a:

- a) Valor por la vida.
- b) Respeto por la integridad física del resto de los usuarios.
- c) Respeto a la autoridad encargada de la vigilancia y disciplina del tráfico.
- d) Todas las alternativas son correctas.

Respuesta: d

143.- Son considerados usuarios vulnerables de la vía y por tanto merecen especial protección:

- a) Peatones, niños, adultos mayores, personas con movilidad reducida, ciclistas.
- b) Únicamente los peatones y ciclistas.
- c) Únicamente los peatones y niños.
- d) Todos las alternativas son correctas, con excepción de los ciclistas.

Respuesta: a

144.- La siguiente señal (P-61), muestra:



- a) Flechas retroreflectivas que indican peligro.
- b) Delineadores de curva, que guían al conductor.
- c) Advertencia al conductor sobre la proximidad de un puente.
- d) Ninguna de las alternativas es correcta.

Respuesta: b

145.- El conductor está _____ a _____ a las pruebas que le solicite el Efectivo de la Policía Nacional del Perú, asignado al control del tránsito, para determinar su estado de intoxicación por alcohol, drogas, estupefacientes u otros tóxicos

- a) En su derecho - negarse.
- b) Facultado - Rechazar.
- c) Obligado - someterse.
- d) Ninguna de las alternativas es correcta.

Respuesta: c

146.- Ante un conductor con evidente discapacidad física, la cual no figura en el rubro de restricciones de su licencia de conducir, procede:

- a) Que la Policía de Tránsito intervenga a dicho conductor y que la autoridad que expidió la licencia de conducir ordene su reexaminación.
- b) Que la autoridad competente expida un permiso excepcional para dicho conductor.
- c) Que la Policía de Tránsito expida un permiso excepcional para dicho conductor.
- d) Que la Policía de Tránsito otorgue a dicho conductor un plazo prudencial para que continúe conduciendo.

Respuesta: a

147.- Es una obligación general de tránsito que, los _____ circulen respetando los mensajes de _____, las instrucciones de los Efectivos de la Policía de Tránsito y el mandato de las normas legales y reglamentarias correspondientes.

- a) Peatones - los letreros instalados en las vías públicas.
- b) Los usuarios de la vía pública - los dispositivos de control de tránsito.
- c) Vehículos - los medios de comunicación.
- d) Menores de edad - los adultos mayores.

Respuesta: b

148.- Marque la afirmación incorrecta:

- a) Está prohibido arrojar, depositar o abandonar objetos en la vía pública, o cualquier otro obstáculo que pueda dificultar la circulación.
- b) El conductor debe mantener el vehículo que conduce con el combustible necesario para evitar detenciones en la vía.
- c) Las motocicletas pueden compartir un mismo carril con otro vehículo al circular.
- d) En caso de haber agua en la calzada, el conductor de un vehículo debe tomar las precauciones, para evitar que ésta pueda mojar la acera y los peatones.

Respuesta: c

149.- ¿Si al conducir por una avenida se encuentra con una señal en la vía que indica un límite máximo de 50 km/h, sin embargo, conforme a lo dispuesto en la norma el límite máximo de velocidad en dicha vía es de 60 km/h; usted:

- a) Debe obedecer la señal de velocidad instalada en la vía.
- b) Puede ir a una velocidad máxima de 60 km/h.
- c) Debe ir a una velocidad máxima de 60 km/h.
- d) Debe ir a una velocidad entre 50 y 60 km/h.

Respuesta: a

150.- Indique la conducta permitida:

- a) El estacionamiento de un vehículo a la salida de salas de espectáculos en funcionamiento.
- b) El estacionamiento de un vehículo de emergencia en un lugar no permitido, si ello fuera imprescindible.
- c) El estacionamiento de un vehículo dentro de una intersección
- d) El estacionamiento de un vehículo sobre las aceras.

Respuesta: b



151.- Se considera el abandono de un vehículo cuando:

- a) El vehículo está estacionado en un lugar permitido en la vía pública, pero sin conductor por un tiempo mayor de 72 horas.
- b) El vehículo está estacionado en un lugar permitido en la vía pública, pero sin conductor por un tiempo mayor de 96 horas.
- c) El vehículo está estacionado en un lugar permitido en la vía pública, pero sin conductor y por un tiempo mayor de 48 horas.
- d) La norma de tránsito no establece nada sobre el abandono del vehículo.

Respuesta: c

152.- El servicio de taxi en motos lineales _____:

- a) No está permitido.
- b) Esta permitido, siempre y cuando lo autorice la Municipalidad correspondiente.
- c) Esta permitido, siempre y cuando se tomen las medidas de seguridad que establece la norma.
- d) La b) y c) son correctas.

Respuesta: a

153.- Sobre la emisión vehicular de sustancias contaminantes, marque la opción correcta:

- a) Está permitida.
- b) Está prohibida, en un índice superior al límite máximo que permite la norma.
- c) Está prohibida en el ámbito urbano.
- d) La norma no regula sobre ello.

Respuesta: b

154.- La autoridad competente, _____ puede prohibir o restringir _____ en determinadas vías públicas.

- a) Cuando la situación lo justifique - la circulación o estacionamiento de vehículos.
- b) Aun cuando la situación lo justifique no - circulación o estacionamiento de vehículos.
- c) No se encuentra facultada ni - circulación de vehículos
- d) Únicamente con el consentimiento del conductor - circulación de vehículos.

Respuesta: a

155.- La detención de un vehículo debe efectuarse:

- a) En el sentido contrario a la circulación y en el carril izquierdo de la vía.
- b) En el sentido contrario a la circulación y en el carril derecho de la vía.
- c) En el sentido de la circulación y en el carril izquierdo de la vía.
- d) En el sentido de la circulación y en el carril derecho de la vía.

Respuesta: d

156.- En caso de un accidente de tránsito con daños personales y/o materiales los participantes deben:

- a) Acudir a la estación de bomberos.
- b) Llamar a un familiar.
- c) Solicitar la intervención de la autoridad policial.
- d) Abandonar el lugar donde ocurrió el accidente.

Respuesta: c

157.- La facultad y autoriza la circulación del vehículo por la vía pública, identifica el bien, y, por ende, al titular responsable de las acciones que deriven de su propiedad.

- a) Tarjeta de identificación vehicular.
- b) Municipalidad provincial.
- c) La Superintendencia Nacional de Aduanas y de Administración Tributaria – SUNAT.
- d) Placa Única Nacional de Rodaje.

Respuesta: d

158.- ¿Después de qué tiempo de haber cometido la misma infracción se llama reincidencia y es sancionada con el doble de la multa establecida?

- a) 06 meses.
- b) 12 meses.
- c) 24 meses.
- d) 35 meses.

Respuesta: b

159.- Si a un conductor infractor le suspendieron su licencia de conducir, éste se encuentra facultado para:



- a) Tramitar el duplicado de su licencia de conducir.
- b) Tramitar la revalidación de su licencia de conducir.
- c) Tramitar la recategorización de su licencia de conducir.
- d) Ninguna de las alternativas es correcta.

Respuesta: d

160.- Las _____ tienen por función informar a los usuarios sobre los servicios generales existentes próximos a la vía, tales como teléfono, hospedaje, restaurante, primeros auxilios, estación de combustibles, talleres, y otros.

- a) Señales de localización.
- b) Señales de salida inmediata.
- c) Señales de servicios generales.
- d) Señales ordinarias.

Respuesta: c

161.- ¿Constituye una infracción tramitar el duplicado de una licencia de conducir que se encuentra retenida?

- a) No constituye una infracción.
- b) Solo cuando la licencia de conducir ha sido retenida por la comisión de una infracción muy grave.
- c) Si, constituye una infracción.
- d) Ninguna de las alternativas es correcta.

Respuesta: c

162.- Las marcas en el pavimento constituyen la señalización _____ y se emplean para _____ la circulación.

- a) Horizontal - reglamentar.
- b) Vertical - reglamentar.
- c) Más importante - mejorar.
- d) Menos importante - adornar.

Respuesta: a

163.- Ciclista es a ciclovía como:

- a) Conductor - acera.
- b) Conductor - calzada.
- c) Conductor - berma.
- d) Peatón - autopista.

Respuesta: b

164.- La siguiente señal (P-15), se utiliza para advertir al conductor:



- a) La proximidad a una vía de tres carriles.
- b) La proximidad a un huracán.
- c) La proximidad a un camino sinuoso.
- d) La proximidad de una intersección rotatoria (óvalo o rotonda).

Respuesta: d

165.- La siguiente señal (P-31A), indica:



- a) La proximidad del final de la vía.
- b) La proximidad de una vía asfaltada.
- c) La proximidad de una pendiente leve.
- d) Ninguna de las alternativas es correcta.

Respuesta: a



166.- Es una línea transversal a la calzada, que indica al conductor que debe detener completamente el vehículo, no debiendo sobrepasar el inicio de la indicada línea:

- a) Línea de carril.
- b) Línea de borde de calzada.
- c) Línea de pare.
- d) Todas las alternativas son correctas.

Respuesta: c

167.- Los semáforos son:

- a) Dispositivos de control del tránsito que tienen por finalidad regular y controlar el tránsito vehicular, motorizado y no motorizado, y el peatonal, a través de las indicaciones de las luces respectivas.
- b) Dispositivos de control del tránsito que tienen por finalidad regular y controlar únicamente el tránsito vehicular motorizado y peatonal, a través de las indicaciones de luces.
- c) Señales de color rojo, verde y amarillo, que tienen como único fin regular la corriente vehicular.
- d) Artefactos que emiten luces de colores y cuyo único fin es regular la corriente de vehículos motorizados y peatones.

Respuesta: a

168.- La conducción requiere un alto nivel de atención, pues existen distracciones que pueden ocasionar accidentes de tránsito, como por ejemplo:

- a) Preocupaciones.
- b) Uso del teléfono celular.
- c) Manipulación de la radio mientras se conduce.
- d) Todas las alternativas son correctas.

Respuesta: d

169.- ¿Influye la somnolencia en la capacidad de conducir?

- a) Si, pues el conductor tomará decisiones lentas que lo inducirán a cometer errores.
- b) Si, ya que el conductor está de mal genio.
- c) No, siempre que la conducción sea realizada lentamente.
- d) No, siempre y cuando la conducción sea realizada con un acompañante.

Respuesta: a

170.- ¿Cuál es la acción correcta del conductor, según las normas de tránsito, en la situación que plantea el siguiente gráfico?



- a) Girar rápidamente a la derecha antes que el peatón cruce la calzada.
- b) Dar preferencia de paso al peatón para que cruce la calzada.
- c) Girar lentamente a la derecha antes que el peatón cruce la calzada.
- d) Tocar el claxon para que el peatón no cruce la calzada

Respuesta: b

171.- ¿En cuál de las siguientes opciones, los factores mencionados contribuyen a una colisión vehicular?

- a) Pavimento seco, somnolencia, frenos desgastados.
- b) Pavimento húmedo, neumáticos desgastados, cansancio.
- c) Reductores de velocidad, falta de atención, uso del teléfono celular.
- d) Ninguna de las alternativas es correcta.

Respuesta: b

172.- La _____ es la parte de una carretera o camino contigua a la calzada, no habilitada para la circulación de vehículos y destinada eventualmente a la detención de vehículos en emergencia y circulación de peatones.

- a) Berma.
- b) Autopista.
- c) Acera.



d) Demarcación.

Respuesta: a

173.- Es una parte de la vía destinada a la circulación de vehículos y eventualmente al cruce de peatones y animales.

- a) La calzada.
- b) La acera.
- c) La berma.
- d) Ninguna de las alternativas es correcta.

Respuesta: a

174.- Es una parte de la vía destinada al uso de peatones

- a) La acera.
- b) La calzada.
- c) La berma.
- d) La autopista.

Respuesta: a

175.- Son señales que regulan el tránsito:

- a) Las bocinas y las marcas en la calzada o señales horizontales.
- b) Las bocinas y las señales verticales.
- c) Las señales verticales, las marcas en la calzada o señales horizontales y las bocinas.
- d) Las señales verticales y las marcas en la calzada o señales horizontales.

Respuesta: d

176.- El conductor que en una vía urbana va a girar a la izquierda, a la derecha o en “U” debe hacer la señal respectiva con la luz direccional, por lo menos:

- a) 2 segundos antes de realizar la maniobra.
- b) 1 metro antes de realizar la maniobra.
- c) 20 metros antes de realizar la maniobra.
- d) 3 metros antes de realizar la maniobra.

Respuesta: c

177.- Si usted está conduciendo por una carretera y va girar a la izquierda, debe realizar la señal respectiva con la luz direccional por lo menos:

- a) 2 segundos antes de realizar la maniobra.
- b) 2 metros antes de realizar la maniobra.
- c) 30 metros antes de realizar la maniobra.
- d) 1 metro antes de realizar la maniobra.

Respuesta: c

178.- La licencia de la Clase B, permite conducir autos?

- a) Si.
- b) No.
- c) Únicamente en el ámbito urbano.
- d) Únicamente en carreteras.

Respuesta: b

179.- El siguiente gráfico muestra:



- a) Señalización de tránsito vertical y horizontal en una zona escolar.
- b) Únicamente señalización de tránsito vertical en una zona escolar.

- c) Únicamente señalización de tránsito horizontal en una zona escolar.
- d) Ninguna de las alternativas es correcta.

Respuesta: a

180.- Las _____ canalizadoras, tiene por función conformar las islas canalizadoras del tránsito automotor en una _____.

- a) Islas canalizadoras - vía.
- b) Líneas - intersección.
- c) Vías - intersección.
- d) Todas las alternativas son correctas.

Respuesta: b

181.- Si al conducir en una intersección se encuentra con las siguientes marcas en el pavimento (malla ortogonal de color amarillo), significa:

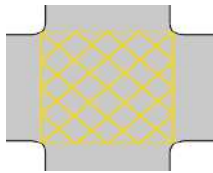

- a) Que no puede detener el vehículo dentro del área de intersección.
- b) Que se están realizando trabajos de emergencia en el área demarcada.
- c) Que únicamente puede detener el vehículo dentro del área de intersección.
- d) Que es una isla de refugio peatonal.

Respuesta: a

182.- De acuerdo al siguiente gráfico, es correcto afirmar que:

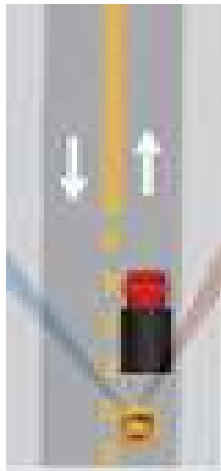

- a) La zona que permite adelantar inicia con las líneas amarillas continuas.
- b) Los conductores pueden estacionarse al empezar las líneas continuas.
- c) La zona de no adelantar inicia con las líneas amarillas discontinuas.
- d) Ninguna de las alternativas es correcta.

Respuesta: c

183.- Cuál de las siguientes alternativas, no es una infracción de tránsito:

- a) Abandonar el vehículo en la vía pública.
- b) Detener el vehículo bruscamente sin motivo.
- c) Utilizar señales audibles o visibles, iguales o similares a las que utilizan los vehículos de emergencia.
- d) Detenerse en luz verde, para ceder el paso a un peatón.

Respuesta: d

184.- Existe infracción al tránsito cuya sanción sea nunca más obtener una licencia de conducir?

- a) No existe, sería demasiado.
- b) Si existe, y una de ellas es por conducir con presencia de alcohol en mayor grado al permitido y participar en un accidente de tránsito.
- c) Sólo el juez puede dictar una sanción de esa naturaleza.



d) Ninguna de las anteriores.

Respuesta: b

185.- Los _____ y las _____ requieren un carril completo para circular con seguridad.

- a) Buses - motocicletas
- b) Camiones - motocicletas
- c) Automóviles - motocicletas
- d) Todas las anteriores.

Respuesta: d

186.- El conductor de un vehículo debe reducir la velocidad, siempre que se encuentre en los siguientes casos:

- a) En intersecciones, curvas, túneles, puentes.
- b) En carreteras, curvas, avenidas.
- c) En túneles, avenidas, trocha.
- d) Todas las anteriores.

Respuesta: a

187.- El pasajero de una motocicleta debe saber:

- a) Que debe mantener ambos pies sobre los apoyapiés.
- b) Que debe sujetarse con más firmeza, cuando la motocicleta esté a punto de arrancar.
- c) Que debe sentarse lo más adelante que pueda, sin quitarle espacio al conductor.
- d) Todas las anteriores.

Respuesta: d

188.- En la relación “conductores de vehículos menores” (por ejemplo una motocicleta) y “conductores de vehículos mayores” (por ejemplo un auto sedan), la afirmación correcta es:

- a) Los conductores de vehículos menores tienen las obligaciones y derechos aplicables a los conductores de vehículos mayores, excepto aquellos que por su naturaleza no les son aplicables.
- b) Los conductores de vehículos menores tienen menos obligaciones que los conductores de vehículos mayores, al ser usuarios vulnerables de la vía.
- c) Los conductores de vehículos mayores tienen mas derechos que los conductores de vehículos menores, al conducir unidades de dimensiones superiores.
- d) Ninguna de las alternativas es correcta.

Respuesta: a

189.- Antes de iniciar la conducción de una motocicleta, el conductor debe:

- a) Colocarse el casco.
- b) Verificar el correcto funcionamiento del sistema de luces (direccionales, delanteras, posteriores).
- c) Alinear los espejos retrovisores.
- d) Todas las alternativas son correctas.

Respuesta: d

190.- El equipo de protección más importante al conducir una motocicleta, es:

- a) Guantes.
- b) Rodilleras.
- c) Coderas, rodilleras, anteojos protectores y guantes.
- d) Casco.

Respuesta: d

191.- La posición correcta del motociclista en la conducción es:

- a) Los brazos deben estar totalmente estirados.
- b) Las manos deben sujetar con delicadeza el extremo de las empuñaduras.
- c) Los pies deben encontrarse sobre los apoyapiés.
- d) Las alternativas b y c son correctas.

Respuesta: c

192.- La siguiente afirmación: “el motociclista que se encuentra conduciendo en un carril, no debe permitir que otros vehículos intenten forzarlo a moverse hacia un costado del mismo”, es:

- a) Falsa.
- b) Verdadera.
- c) Falsa, porque un automóvil tiene preferencia de uso de carril.
- d) Falsa, porque solo un automóvil puede usar un carril completo.

Respuesta: b



193.- La agilidad de la moto _____ debe ser _____ para ir en _____ entre vehículos:

- a) Siempre - aprovechada - zig zag.
- b) Nunca - aprovechada - zig zag.
- c) A veces - utilizada - zig zag.
- d) Momentáneamente - aprovechada - zig zag

Respuesta: b

194.- La conducción eficiente, tiene como beneficio:

- a) Cuidado del medioambiente, ahorro de combustible o energía.
- b) No conducir bajo los efectos del alcohol y drogas.
- c) No conducir con la licencia suspendida.
- d) Todas las alternativas son correctas.

Respuesta: a

195.- La siguiente señal de autorización, le indica que:



- a) Permite el giro a la izquierda en una intersección con semáforo en luz roja.
- b) Permite el giro a la derecha en una intersección con semáforo en luz roja.
- c) Permite el giro a la izquierda en una intersección donde no hay semáforo.
- d) Permite el giro a la derecha en una intersección donde no hay semáforo.

Respuesta: a

196.- Es una técnica de conducción eficiente, y por tanto permite la reducción del consumo de combustible, así como de la contaminación ambiental:

- a) No acelerar bruscamente y mantener el vehículo en buen estado mecánico.
- b) Mantener el velocímetro siempre encima de los 40 Km/h.
- c) Mantener la presión de aire de los neumáticos por debajo del nivel correcto.
- d) Todas las alternativas son correctas.

Respuesta: a

197.- La posición correcta de los pies al conducir una motocicleta es:

- a) Mantener los pies sobre los apoyapiés, con la punta de los pies hacia abajo.
- b) Mantener los pies sobre los apoyapiés, con la punta de los pies hacia arriba.
- c) Colocar de manera recta el arco de los pies en los apoyapiés.
- d) No colocar los pies en los apoyapiés.

Respuesta: c

198.- Para un frenado seguro de la motocicleta (en un frenado usual como, al entrar a una curva, al llegar a una intersección, etc.), se debe utilizar:

- a) El freno delantero y el freno posterior.
- b) Únicamente el freno delantero, pues es más potente.
- c) Únicamente el freno posterior.
- d) Únicamente el freno delantero.

Respuesta: a

199.- Al realizar el cambio de carril, la conducta correcta es:

- a) Verificar la aproximación de otro vehículo al realizar la maniobra.
- b) Utilizar las luces direccionales que correspondan y las luces de emergencia.
- c) Utilizar únicamente las luces de emergencia.
- d) Nunca mirar la vía y enfocarse solamente en los vehículos.

Respuesta: a

200.- Mientras se conduce para alcanzar la velocidad deseada, la aceleración debe ser:

- a) Muy rápida y agresiva.
- b) Muy lenta.
- c) Progresiva.
- d) Ninguna de las alternativas es correcta.

Respuesta: c



201.- Si el señor "X" presta servicio de transporte público de personas en un vehículo menor autorizado (mototaxi) ¿por qué vías esta autorizado a circular?

- a) Vías expresas.
- b) Carreteras.
- c) Carreteras, si éstas cruzan el centro poblado respectivo o no existe vía alterna.
- d) Ninguna de las alternativas es correcta.

Respuesta: c

202.- Si usted presta servicio de transporte público de personas en un vehículo menor autorizado (mototaxi), debe circular por _____

- a) Vías urbanas que determine la municipalidad distrital competente.
- b) Vías expresas que determine la municipalidad distrital competente.
- c) Pasos a desnivel que determine la municipalidad provincial competente.
- d) Ninguna de las alternativas es correcta.

Respuesta: a

203.- La velocidad máxima de circulación de un vehículo menor empleado para prestar el servicio de transporte público de personas (mototaxi), es de:

- a) 40 kilómetros por hora.
- b) 50 kilómetros por hora.
- c) 60 kilómetros por hora.
- d) 30 kilómetros por hora.

Respuesta: d

204.- ¿En qué parte del mototaxi se debe portar y exhibir la placa única nacional de de rodaje?

- a) Únicamente en la parte posterior central.
- b) En la parte delantera central y en la parte posterior central.
- c) En la parte posterior central y opcionalmente en la parte delantera central.
- d) Ninguna de las alternativas es correcta.

Respuesta: a

205.- El conductor del servicio de transporte público de personas en mototaxi, tiene la obligación de:

- a) Ser titular de una licencia de conducir de la clase B categoría II-c.
- b) Prestar el servicio únicamente en vehículos habilitados por la autoridad competente.
- c) Ser capacitado anualmente en materia de seguridad vial.
- d) Todas las alternativas son correctas.

Respuesta: d

206.- Todo usuario del servicio de transporte tiene derecho a:

- a) Ser transportado en vehículos habilitados por la autoridad competente.
- b) Exigir al conductor que su ascenso y descenso del vehículo se realice en lugares autorizados.
- c) Ser transportado en vehículos que cuenten con certificado de inspección técnica vehicular vigente.
- d) Todas las alternativas son correctas.

Respuesta: d

207.- ¿En qué tipo de vehículo menor está permitido prestar el servicio de transporte público de personas?

- a) Moto y mototaxi.
- b) Moto, únicamente en caso que las vías se encuentren saturadas.
- c) Mototaxi.
- d) Moto, en caso que la vía sea declarada por la autoridad competente como saturada.

Respuesta: c

208.- Si "X" se encuentra prestando el servicio de transporte público de personas en mototaxi y comete una infracción al tránsito vinculada a su propia conducta, como por ejemplo no respetar la luz roja ¿quién debe asumir la responsabilidad ante dicha infracción?

- a) "X", al ser el conductor.
- b) El propietario del vehículo.
- c) La persona jurídica que tiene la autorización como prestador del servicio de transporte público de personas en mototaxi.
- d) El propietario del vehículo y la persona jurídica que tiene la autorización como preStador del servicio de transporte público de personas en mototaxi.

Respuesta: a